



ZPRÁVA O TRHU VAJEC

Vývoj CZV:

↑ S	1,41 Kč/ks
↑ M	1,57 Kč/ks
↓ L	1,63 Kč/ks
↓ Ostatní	2,32 Kč/ks
↓ Průměr	1,59 Kč/ks

Obsah:

Komoditní zpravodajství	1
Ceny zemědělských výrobců	2
Spotřebitelské ceny	4
Zahraniční obchod	5
Informace ze zahraničí	8
Aktuality.....	13

Komoditní zpravodajství Česká republika

Průměrná cena zemědělských výrobců (CZV) vajec ve skořápce se dle šetření TIS^{ČR} SZIF v květnu 2018 proti dubnu 2018 snížila ve všech kategoriích kromě kat. S, ve které se zvýšila o 0,07 Kč/ks (4,8 %) na 1,41 Kč/ks. V průměru CZV klesla o 0,08 Kč/ks (-4,7 %) na 1,59 Kč/ks. V kat. M byla nižší o 0,09 Kč/ks (-5,5 %), tj. 1,57 Kč/ks, kat. L o 0,07 Kč/ks (-4,1 %), tj. 1,63 Kč/ks a v kat. ostatní (XL + netř.) o 0,05 Kč/ks (-2,0 %), tj. 2,32 Kč/ks. Průměrná CZV balených vajec se snížila o 0,09 Kč/ks (-6 %) na 1,56 Kč/ks a CZV volně prodávaných byla nižší o 0,03 Kč/ks (-2 %), tj. 1,82 Kč/ks. Podíl jednotlivých hmotnostních skupin na celkovém objemu prodávaných vajec u podniků sledovaných TIS^{ČR} SZIF činil: S - 1,4 %, M - 67,0 %, L - 30,5 %, XL - 0,8 % a netříděná - 0,3 %. Průměrná CZV vajec na zpracování se v květnu 2018 proti dubnu 2018 dle šetření TIS^{ČR} SZIF snížila o 0,06 Kč/kg (-0,4 %) na 15,20 Kč/kg a průměrná CZV melanže o 0,22 Kč/kg (-1,0 %) na 21,52 Kč/kg.

Průměrná obchodní cena (OC) konzumních vajec v květnu 2018 proti dubnu 2018 klesla o 0,03 Kč/ks (-2,0 %) na 1,76 Kč/ks.

Spotřebitelská cena (SC) čerstvých vajec ve skořápce podle sledování ČSÚ ve 24. týdnu 2018 proti 20. týdnu 2017 v průměru stoupla o 1,46 Kč/10 ks na 38,80 Kč/10 ks (3,9 %). Nejnižší SC 36,44 Kč/10 ks byla v Jihomoravském kraji, nejvyšší cena 42,24 Kč/10 ks byla v Praze.

Zahraniční obchod

Dovoz vajec ve skořápce do ČR se v dubnu 2018 proti březnu 2018 snížil o 2 017,0 t (-64 %) na 1 152,7 t v průměrné jednotkové hodnotě 42,87 Kč/kg. Podíl konzumních čerstvých vajec na dovozu činil 79 % - 909,2 t za 30,44 Kč/kg. Dovážela se především z Lotyšska - 318,6 t (35 %) za 26,75 Kč/kg. Konzumních vařených a konzervovaných vajec bylo v dubnu 2018 dovezeno nejvíce z Maďarska, a to 9,9 t (98 %) za 56,18 Kč/kg. Násadových vajec bylo dovezeno 233,4 t za 90,63 Kč/kg, nejvíce ze Slovenska, a to 187,5 t (80 %) za 86,16 Kč/kg. Vaječné hmoty se dovezlo 906,8 t za 45,80 Kč/kg. Nejvíce bylo dovezeno z Polska, a to 174,1 t (19 %) za 43,21 Kč/kg.

Vývoz vajec ve skořápce z ČR se v dubnu 2018 proti březnu 2018 zvýšil o 1 047,5 t (88 %) na 2 241,7 t za 37,77 Kč/kg. Konzumní čerstvá vejce se na vývozu podílela 71 % - 1 601,1 t za 18,04 Kč/kg. Vyvážena byla převážně do Polska - 699,0 t (44 %) za 17,62 Kč/kg. 98 % konzumních vařených konzervovaných vajec bylo v dubnu 2018 vyvezeno do Polska, a to 10,3 t za 3,70 Kč/kg. Vývoz násadových vajec činil 630,1 t za 88,43 Kč/kg. Největší podíl na vývozu mělo Rusko, a to 582,1 t (92 %) za 89,77 Kč/kg. Vaječné hmoty se vyvezlo 70,6 t 67,25 Kč/kg, 94 %, tj. 66,3 t za 63,33 Kč/kg na Slovensko.

Ceny zemědělských výrobců vajec – květen 2018 – dodávky do tržní sítě (bez DPH)

Kč/ks

Skupina/hmotnost	Položka	Střední Čechy	Severovýchod	Severozápad	Jihozápad	JV + Stř. Morava	Ostravsko	ČR
S	minimální cena	*	*	*	*	*	*	1,15
	maximální cena	*	*	*	*	*	*	1,90
	průměrná cena	*	*	*	*	*	*	1,41
	Změna k dubnu	-	-	-	-	-	-	+ 0,07
M	minimální cena	1,23	1,45	1,60	1,35	1,51	*	1,23
	maximální cena	2,16	1,84	3,00	1,81	1,74	*	3,00
	průměrná cena	1,50	1,54	1,62	1,62	1,65	*	1,57
	Změna k dubnu	- 0,14	- 0,08	- 0,09	- 0,05	- 0,12	-	- 0,09
L	minimální cena	1,27	1,41	1,67	1,35	1,60	*	1,27
	maximální cena	2,15	1,92	3,00	1,87	1,80	*	3,00
	průměrná cena	1,41	1,64	1,71	1,61	1,79	*	1,63
	Změna k dubnu	- 0,12	+ 0,02	- 0,10	- 0,11	- 0,18	-	- 0,07
Ostatní	minimální cena	2,37	*	*	1,47	*	*	1,47
	maximální cena	2,40	*	*	3,04	*	*	3,04
	průměrná cena	2,38	*	*	2,04	*	*	2,32
	Změna k dubnu	- 0,15	-	-	- 0,14	-	-	- 0,05
Průměr	minimální cena	1,24	1,46	1,62	1,36	1,57	*	1,24
	maximální cena	2,10	1,87	2,89	1,85	1,76	*	2,89
	průměrná cena	1,48	1,58	1,66	1,63	1,71	*	1,59
	Změna k dubnu	- 0,13	- 0,03	- 0,10	- 0,07	- 0,14	-	- 0,08

Poznámka: ostatní vejce = netříděná a hmotnostní skupina XL, * = nevedeno (méně než tři údaje)

Střední Čechy - Praha, Středočeský kraj, Severovýchod - Liberecký, Královéhradecký, Pardubický kraj, Severozápad - Ústecký, Karlovarský kraj, Jihozápad - Plzeňský, Jihočeský kraj, Jihovýchod - Vysočina, Jihomoravský kraj, Střední Morava - Olomoucký, Zlínský kraj, Ostravsko - Moravskoslezský kraj.

Pramen: TIS^{ČR} SZIF

Ceny zemědělských výrobců vajec – květen 2018 – dodávky do tržní sítě (bez DPH)

Kč/ks

Skupina/hmotnost	S	M	L	Ostatní	Průměr
balená	1,27	1,55	1,57	2,53	1,56
volně	1,62	1,76	1,84	2,22	1,82
celkem	1,41	1,57	1,63	2,35	1,59
podíl balených vajec na celk. prodeji	50%	92%	78%	41%	87%

Poznámka: ostatní vejce = netříděná a hmotnostní skupina XL

Pramen: TIS^{ČR} SZIF

Vývoj cen zemědělských výrobců vajec
v r. 2015, 2016, 2017, 2018

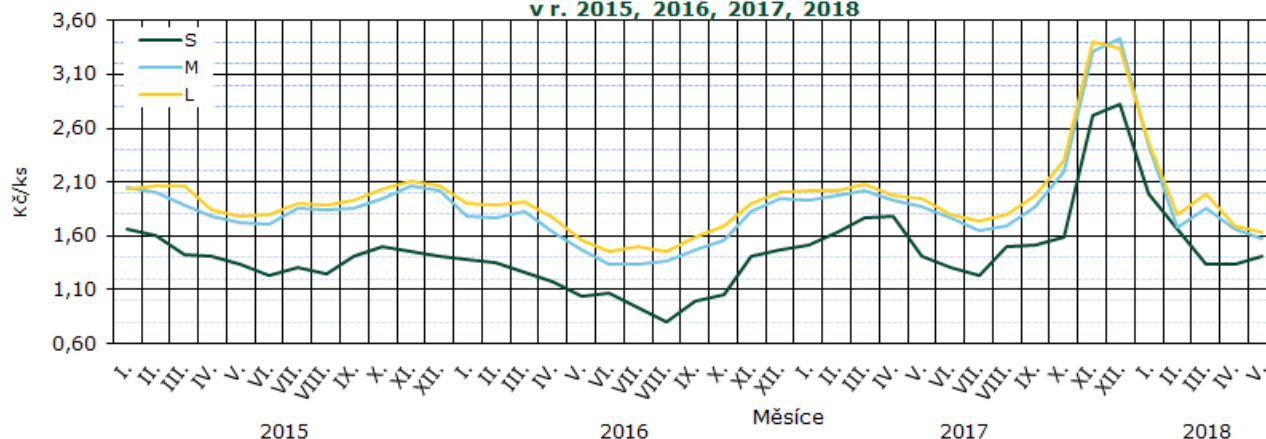

Pramen: TIS^{ČR} SZIF

Průměrné ceny zemědělských výrobců vajec v roce 2017 a 2018 (bez DPH)

Kč/ks

Skupina	V.	VI.	VII.	VIII.	IX.	X.	XI.	XII.	I.	II.	III.	IV.	V.
S	1,41	1,31	1,23	1,50	1,51	1,59	2,72	2,83	1,99	1,66	1,34	1,34	1,41
M	1,87	1,77	1,64	1,69	1,87	2,19	3,31	3,44	2,44	1,68	1,86	1,66	1,57
L	1,94	1,80	1,74	1,80	1,97	2,30	3,40	3,35	2,46	1,80	1,98	1,69	1,63
XL	2,18	2,10	2,13	2,01	2,30	2,64	3,71	3,20	2,45	2,15	2,58	2,45	2,42
Netříděná	2,23	2,18	2,17	2,22	2,22	2,32	3,63	3,25	3,58	2,33	2,66	2,22	2,12
Průměr	1,87	1,77	1,63	1,72	1,91	2,20	3,31	3,40	2,46	1,72	1,88	1,67	1,59

 Pramen: TIS^{ČR} SZIF

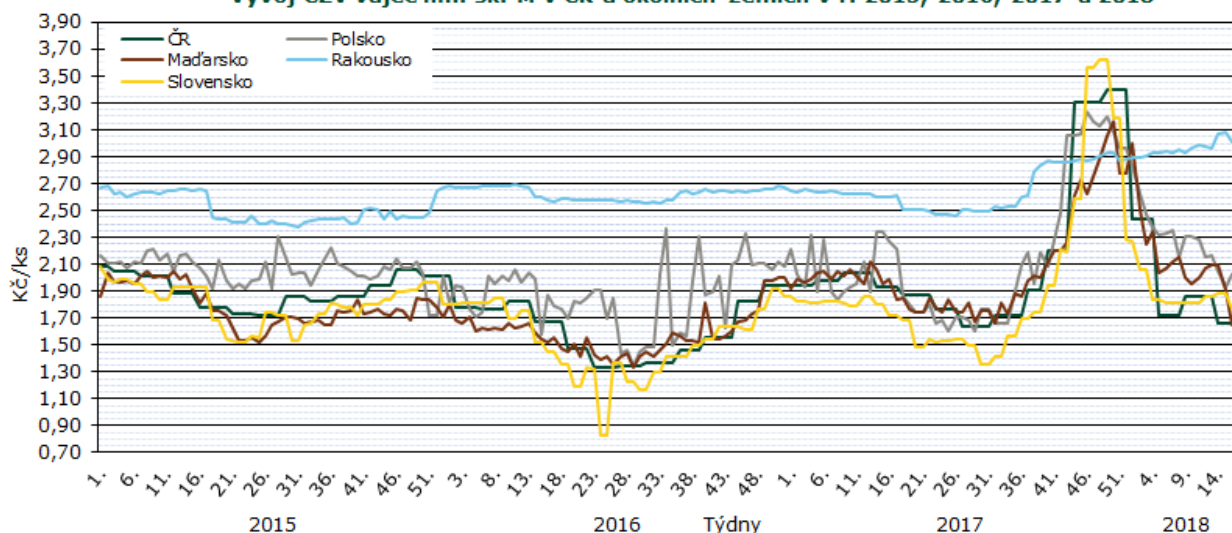
Vývoj CZV vajec hm. sk. M v ČR a okolních zemích v r. 2015, 2016, 2017 a 2018

 Pramen: TIS^{ČR} SZIF, APA, Ministerstwo Rolnictwa i Rozwoju Wsi, AMA, AKII

Poznámka: U ČR a SR jsou uvedeny měsíční, respektive čtrnáctidenní ceny.

Protože každá země má jinou metodiku sběru dat a zahrnuje do ceny jiné náklady, slouží tento graf jen pro porovnání vývoje cen. Neslouží k přímému porovnání cenové hladiny.

Ceny zemědělských výrobců vajec – export a zpracování za rok 2017,18 (bez DPH)

Kč/kg

Druh/měsíc	V.	VI.	VII.	VIII.	IX.	X.	XI.	XII.	I.	II.	III.	IV.	V.
Na zpracování	15,61	16,95	16,04	14,79	16,41	20,71	32,70	26,90	22,19	16,51	19,19	15,26	15,20
Melanž	19,70	20,37	19,78	20,92	23,93	21,69	23,53	23,16	22,89	20,53	22,01	21,74	21,52
Na export	21,80	*	19,91	*	*	*	*	39,92	24,26	*	20,09	18,01	*

Poznámka: * = neuvedeno (méně než tři údaje)

 Pramen: TIS^{ČR} SZIF

Obchodní ceny vajec celkem - průměr za květen 2018

Kč/ks

Skupina / hmotnost	S	M	L	Ostatní	Průměr
minimální cena	1,04	1,68	1,83	1,43	1,72
maximální cena	1,18	1,80	1,87	2,14	1,80
průměrná cena	1,11	1,74	1,85	2,18	1,76
změna k dubnu 2018	1,04	1,68	1,83	1,43	1,72

Poznámka: ostatní vejce = netříděná a hmotnostní skupina XL, * = neuvedeno (méně než tři údaje)

 Pramen: TIS^{ČR} SZIF

Porovnání zemědělských a spotřebitelských cen vajec v ČR v roce 2017,2018

Kč/ks

Vejce slepičí	Typ ceny	VI.	VII.	VIII.	IX.	X.	XI.	XII.	I.	II.	III.	IV.	V.
tříděná	Z	1,91	1,70	1,71	1,81	2,05	2,91	3,03	2,58	1,97	1,94	1,82	1,76
čerstvá	S	3,25	3,42	3,29	3,22	3,62	5,00	5,00	4,65	4,19	3,78	3,80	3,70

Pramen: ČSÚ, Pozn.: Z – ceny zemědělských výrobců, S – spotřebitelské ceny včetně DPH (zahrnutý tuzemské i dovozové ceny)

Průměrné spotřebitelské ceny čerstvých vajec ve 20. a 24. týdnu 2018

Kč/10 ks

Kraj	20. týden 2018	24. týden 2018	rozdíl	Kraj	20. týden 2018	24. týden 2018	rozdíl
Praha	38,44	42,24	+ 3,80	Pardubický	39,90	39,90	0,00
Středočeský	34,32	38,48	+ 4,16	Vysočina	37,18	41,02	+ 3,84
Jihočeský	35,36	37,02	+ 1,66	Jihomoravský	32,79	36,44	+ 3,65
Plzeňský	39,46	39,46	0,00	Olomoucký	38,00	39,74	+ 1,74
Karlovarský	37,50	37,17	- 0,33	Zlínský	36,13	37,58	+ 1,45
Ústecký	39,90	39,90	0,00	Moravskoslezský	37,17	37,30	+ 0,13
Liberecký	38,23	38,50	+ 0,27	Česká republika	37,34	38,80	+ 1,46
Královéhradecký	38,43	38,43	0,00				

Pramen: ČSÚ

Průměrné týdenní spotřebitelské ceny čerstvých vajec v ČR v roce 2017/2018

Kč/10 ks

Rok	Týden											
	28.	33.	37.	41.	46.	50.	3.	7.	11.	16.	20.	24.
2016/2017	27,71	25,25	25,94	26,99	31,49	31,49	34,06	33,64	32,73	33,50	33,13	32,77
2017/2018	34,20	33,28	32,39	36,28	50,12	49,93	46,54	42,01	37,81	38,22	37,34	38,80
% 18/17	123,4	131,8	124,9	134,4	159,2	158,6	136,6	124,9	115,5	114,1	112,7	118,4

Pramen: ČSÚ

Vývoj cen krmných směsí pro nosnice v ČR

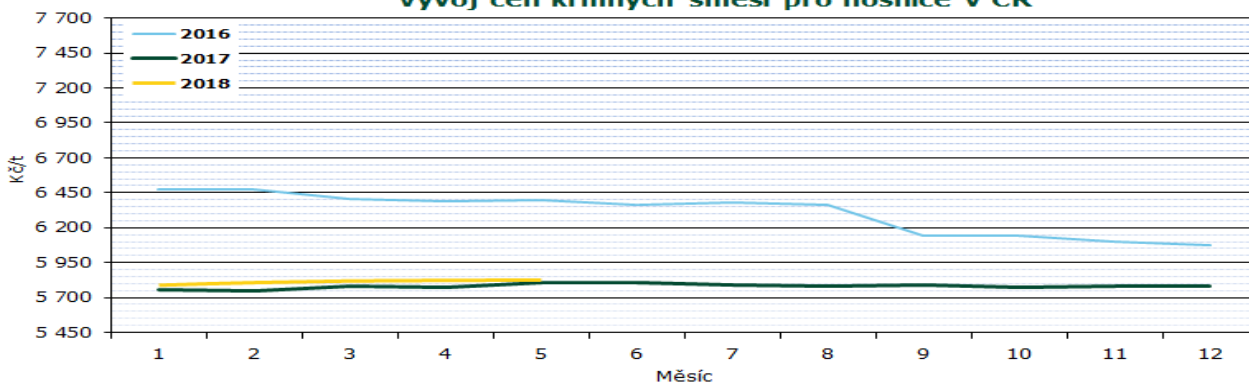

Průměrné ceny průmyslových výrobců krmné směsi pro nosnice v období 2016-2018

Kč/t

Rok	I.	II.	III.	IV.	V.	VI.	VII.	VIII.	IX.	X.	XI.	XII.
2016	6 473,3	6 474,9	6 405,5	6 386,3	6 393,5	6 361,7	6 377,7	6 366,2	6 143,4	6 141,3	6 098,0	6 074,9
2017	5 757,1	5 749,5	5 780,3	5 773,2	5 804,6	5 804,1	5 790,3	5 778,8	5 792,3	5 777,3	5 782,4	5 784,7
2018	5 788,9	5 807,5	5 819,2	5 823,3	5 825,1							

Pramen: ČSÚ



Zahraníční obchod ČR

Dovoz a vývoz vajec a vaječné hmoty v letech 2017, 2018

Rok, období	DOVOZ		VÝVOZ	
	t	jednotková hodnota	t	jednotková hodnota
		Kč/kg		Kč/kg
Vejce ve skořápce celkem				
1.1. - 31.12. 2017	26 056,9	39,60	17 226,3	55,68
1.4. - 30.4. 2017	2 203,5	37,07	1 502,0	49,21
1.1. - 30.4. 2018	7 944,2	39,82	6 892,7	43,90
1.4. - 30.4. 2018	1 152,7	42,87	2 241,7	37,77
z toho konzumní čerstvá				
1.1. - 31.12. 2017	22 926,6	33,31	7 769,6	27,80
1.4. - 30.4. 2017	1 944,0	29,99	905,1	27,27
1.1. - 30.4. 2018	6 988,4	33,57	4 420,3	20,70
1.4. - 30.4. 2018	909,2	30,44	1 601,1	18,04
z toho konzumní vařená nebo konzervovaná				
1.1. - 31.12. 2017	1,6	112,61	92,2	5,78
1.4. - 30.4. 2017	0,5	110,22	11,6	7,10
1.1. - 30.4. 2018	11,1	63,25	37,6	6,98
1.4. - 30.4. 2018	10,1	57,56	10,5	5,63
z toho násadová				
1.1. - 31.12. 2017	3 128,7	85,63	9 364,4	79,31
1.4. - 30.4. 2017	259,0	90,10	585,4	83,96
1.1. - 30.4. 2018	944,7	85,78	2 434,8	86,59
1.4. - 30.4. 2018	233,4	90,63	630,1	88,43
vaječná hmota				
1.1. - 31.12. 2017	9 312,4	41,57	3 144,7	39,92
1.4. - 30.4. 2017	693,3	39,83	183,1	35,92
1.1. - 30.4. 2018	3 062,9	50,06	366,4	55,63
1.4. - 30.4. 2018	906,8	45,80	70,6	67,25

Pramen: ČSÚ

Poznámka: Zveřejněné údaje mají předběžný charakter, jsou pravidelně aktualizovány a zejména množství údaje nemůže ČSÚ garantovat



Dovoz vajec ve skořápce do ČR se v dubnu 2018 proti březnu 2018 snížil o -2 017,0 t (-64 %) na 1 152,2 t v hodnotě 49,4 mil. Kč.

Na dovozu vajec ve skořápce se **čerstvá konzumní vejce** podílela 79 % - 909,2 t v hodnotě 27,7 mil. Kč. Nejvíce konzumních čerstvých vajec bylo nakoupeno v Lotyšsku - 318,6 t (35 %) v hodnotě 8,5 mil. Kč, dále v Polsku 214,4 t (24 %) v hodnotě 4,9 mil. Kč, Německu 203,7 t (22 %) v hodnotě 10,5 mil. Kč, a na Slovensku 169,9 t (19 %) v hodnotě 3,6 mil. Kč.

Vývoz vajec ve skořápce z ČR se v dubnu 2018 proti březnu 2018 zvýšil o 1 047,5 t (88 %) na 2 241,7 t v hodnotě 84,7 mil. Kč.

Na vývozu vajec ve skořápce se **čerstvá konzumní vejce** podílela 71 % - 1 601,1 t v hodnotě 28,9 mil. Kč. Do Polska bylo vyvezeno 699,0 t (44 %) v hodnotě 12,3 mil. Kč, Německa 429,4 t (27 %) v hodnotě 7,1 mil. Kč, Rakouska 180,0 (11 %) v hodnotě 3,5 mil. Kč, na Slovensko 112,5 t (7 %) v hodnotě 2,8 mil. Kč, do Maďarska 89,2 t (6 %) v hodnotě 1,6 mil. Kč, Chorvatska 40,5 t (2%) v hodnotě 0,7 mil. Kč, Nizozemí 17,8 t (1 %) v hodnotě 0,3 mil. Kč, Itálie

Konzumních vařených a konzervovaných vajec bylo v dubnu 2018 dovezeno z Maďarska 9,9 t v hodnotě 0,6 mil. Kč a z Německa 0,2 t v hodnotě 0,03 mil. Kč.

Násadových vajec bylo dovezeno 233,4 v hodnotě 21,2 mil. Kč, nejvíce ze Slovenska - 187,5 t (80 %) v hodnotě 16,2 mil. Kč, dále z Polska 35,3 t (15 %) v hodnotě 3,6 mil. Kč, Německa 8,3 t (4 %) v hodnotě 1,1 mil. Kč a z Nizozemí 2,2 t (1 %) v hodnotě 0,3 mil. Kč.

17,8 t (1 %) v hodnotě 0,4 mil. Kč a do Belgie 15,0 t (1 %) v hodnotě 0,2 mil. Kč.

Konzumních vařených a konzervovaných vajec bylo v dubnu 2018 vyvezeno 10,5 t v hodnotě 0,06 mil. Kč, 10,3 t (98 %) v hodnotě 0,04 mil. Kč do Polska a 0,2 t (2 %) v hodnotě 0,02 mil. Kč do Německa.

Násadových vajec bylo vyvezeno 630,1t v hodnotě 55,7 mil. Kč. Nejvíce jich bylo vyvezeno do Ruska - 582,1 t (92 %) v hodnotě 52,3 mil. Kč, dále do Polska 42,7 t (7 %) v hodnotě 2,9 mil. Kč a do ostatních států 5,4 t (1 %) v hodnotě 0,6 mil. Kč.

Pramen: ČSÚ

Poznámka: Zveřejněné údaje mají předběžný charakter, jsou pravidelně aktualizovány a zejména množství údajů nemůže ČSÚ garantovat

Dovoz/vývoz vajec ve skořápce v r. 2015, 2016, 2017, 2018

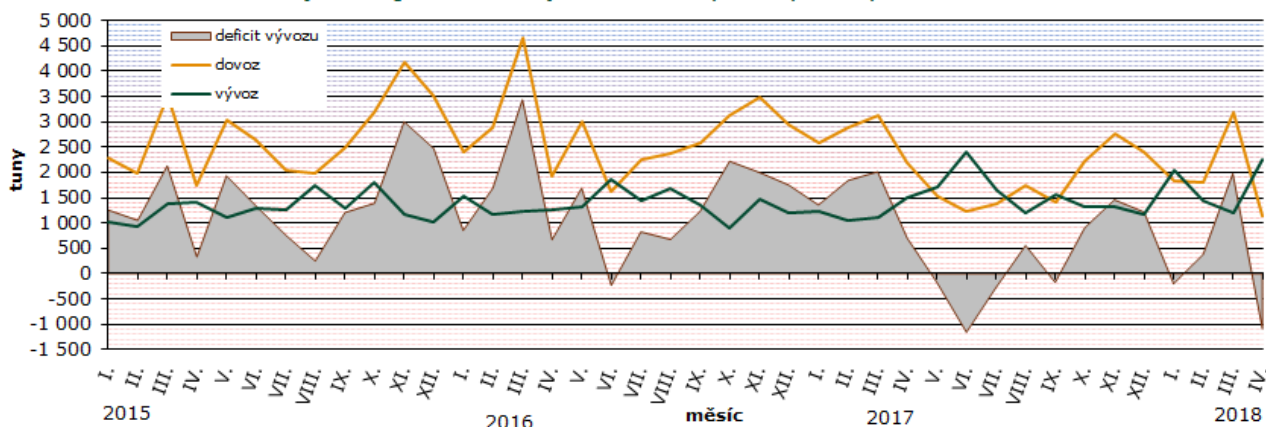

Pramen: SZIF

Dovoz vajec ve skořápce v dubnu 2018

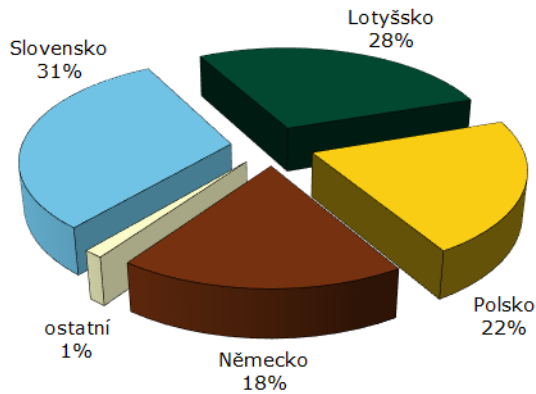

Vývoz vajec ve skořápce v dubnu 2018

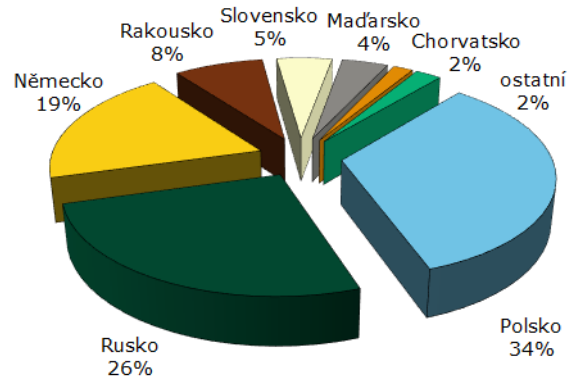

Pramen: ČSÚ

Dovoz vaječné hmoty se v dubnu 2018 proti březnu 2018 zvýšil o 194,8 t (27 %). Z Polska bylo dovezeno 174,1 t (19 %) v hodnotě 7,5 mil. Kč, Dánska 152,4 t (17 %) v hodnotě 3,0 mil. Kč, Zemí a území neuváděných v rámci obchodu uvnitř EU 145,1 t (16 %) v hodnotě 3,4 mil. Kč, Lotyšska 139,9 t

(15 %) v hodnotě 5,7 mil. Kč, Nizozemí 83,6 t (9 %) v hodnotě 6,5 mil. Kč, Německa 68,4 t (8 %) v hodnotě 4,5 mil. Kč, Litvy 52,2 t (6 %) v hodnotě 4,2 mil. Kč, Slovenska 46,9 t (5 %) v hodnotě 2,6 mil. Kč a ostatních států 44,2 t (5 %) v hodnotě 4,1 mil. Kč.

Vývoz vaječné hmoty se v dubnu 2018 proti březnu 2018 snížil o -25,9 t (-27 %) na 70,6 t v hodnotě 4,7 mil. Kč. Na Slovensko bylo vyvezeno 66,3 t (94 %) v hodnotě 4,2 mil. Kč, do Rakouska

3,2 t (4 %) v hodnotě 0,4 mil. Kč, do Litvy 0,6 t (1 %) v hodnotě 0,03 mil. Kč a do Bosny a Hercegoviny 0,5 t (1%) v hodnotě 0,08 mil. Kč.

Dovoz/vývoz vaječné hmoty v r. 2015, 2016, 2017, 2018

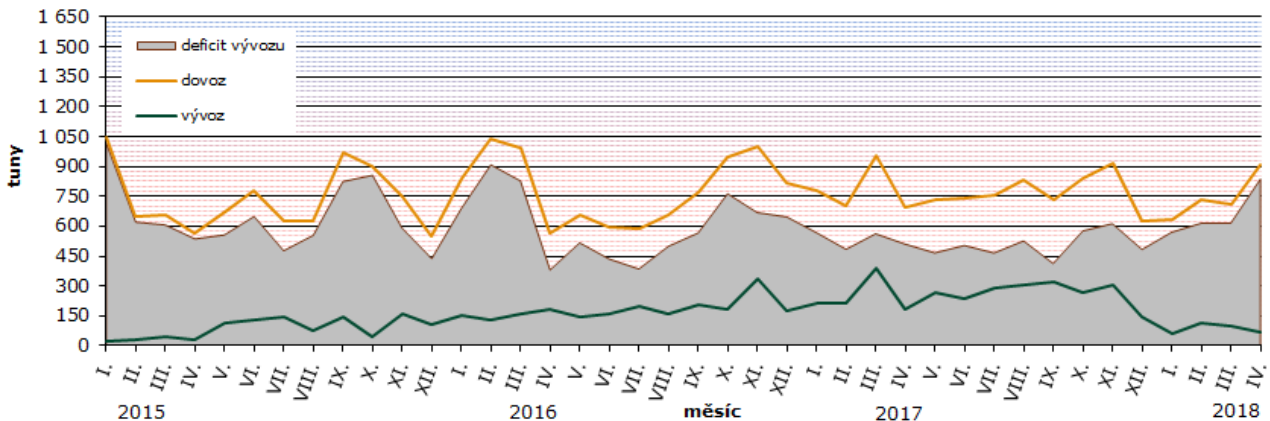

Pramen: SZIF

Dovoz vaječné hmoty v dubnu 2018

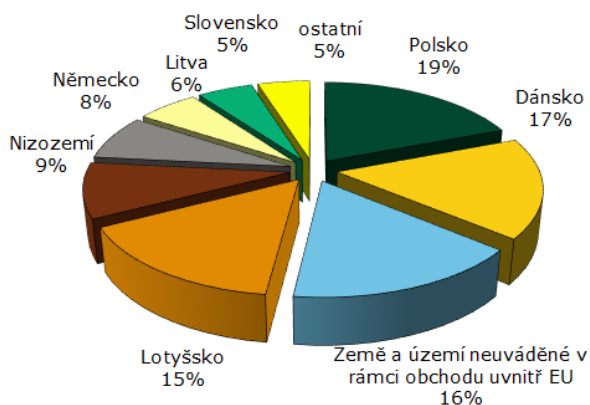

Dovoz vaječné hmoty v dubnu 2018



Poznámka: Země a území neuváděné v rámci obchodu uvnitř EU – není uvedena země původu
Pramen: ČSÚ

Informace ze zahraničních trhů

Slovensko

Průměrné ceny výrobců konzumních nebalených vajec na Slovensku

EUR/100ks (bez DPH)

Skupina hmotnosti	Položka	Zso	Sso	Vso	SR		Vývoj	
					24. týden 2018	22. týden 2018	EUR/100ks	%
Vejce XL tř. nad 73,0 g	Min. cena	7,58	8,00	10,00	7,58	7,33	+ 0,25	3,4
	Max. cena	11,00	12,00	11,00	12,00	12,00	0,00	0,0
	Prům. cena	10,38	10,56	10,23	10,45	10,25	+ 0,20	2,0
Vejce L tř. 63 g - 72 g	Min. cena	5,60	6,03	7,50	5,60	5,60	0,00	0,0
	Max. cena	7,21	9,50	8,00	9,50	11,50	- 2,00	-17,4
	Prům. cena	5,92	7,93	7,65	6,85	7,20	- 0,35	-4,8
Vejce M tř. 53 g - 62 g	Min. cena	4,00	5,43	6,00	4,00	4,20	- 0,20	-4,8
	Max. cena	9,60	8,50	6,80	9,60	10,50	- 0,90	-8,6
	Prům. cena	4,64	7,37	6,56	5,34	5,57	- 0,23	-4,2
Vejce S tř. pod 53 g	Min. cena	2,90	2,50	*	2,50	2,07	+ 0,43	20,8
	Max. cena	6,50	4,80	*	6,50	6,50	0,00	0,0
	Prům. cena	3,38	2,65	*	3,16	2,62	+ 0,54	20,7
Vejce netříděná	Min. cena	3,10	*	*	2,23	2,34	-0,11	-4,7
	Max. cena	6,38	*	*	6,38	6,39	-0,01	-0,2
	Prům. cena	3,94	*	*	3,23	3,58	-0,35	-9,9

Poznámka: * = neuvedeno, méně než 3 údaje

Zso - západoslovenská oblast (Bratislavský, Trnavský, Trenčinský, Nitrianský kraj), Sso - středoslovenská oblast (Žilinský a Banskobystrický kraj), Vso - východoslovenská oblast (Prešovský a Košický kraj)

Pramen: APA

Ve 24. týdnu se ceny vajec v porovnání 22. týdnem vyvíjely obousměrně. Cena kat. S stoupla o 20,7 %, kat. M oslabila o -4,2 % a kat. L o -4,8 %. Průměrná cena netříděných vajec klesla o -9,9 % na 3,23 €/100 ks.

Ceny balených vajec se ve 24. týdnu snížily ve všech kategoriích. Nejvýraznější poklesla cena vajec L v 10-ks bal., a to o -18,3 % a M v 30-ks bal. o -10,1 %.

Meziročně se ceny balených vajec většinou snížily. Největší pokles zaznamenala vejce kat. M v 30-ks bal. (-8,2 %) a v 10-ks bal. (-7,4 %). Nižší byla i cena

vajec L v 6-ks bal. (-5,9 %). Stoupla cena vajec L v 10-ks bal. (4,0 %)

Ceny volně prodávaných vajec meziročně většinou klesly. Nejvíce se snížila cena kat. S (-17,1 %). Stoupla cena za kat. XL (12,6 %).

Zdroj: PPA - ATIS

Ceny nebalených vajec ve skořápce na Slovensku v r. 2015,16,17,18

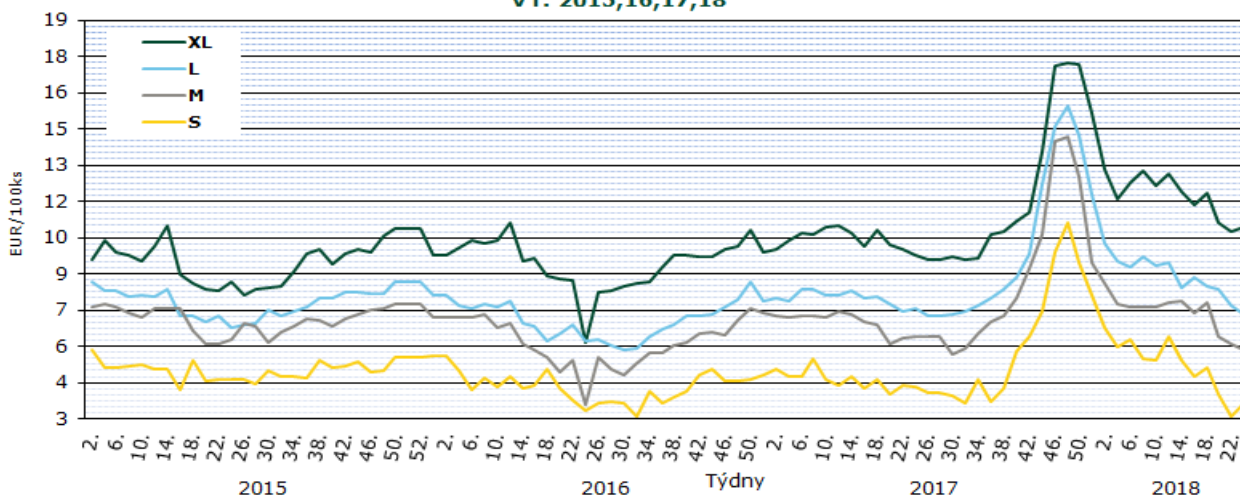

Pramen: PPA - ATIS

Průměrné ceny výrobců konzumních balených vajec na Slovensku 2018

(bez DPH)

Produkt	24. týden 2018 €/100 ks	22. týden 2018 €/100 ks	Změna 24./22. týden %
Vejce L (od 63 g do 72 g) Balené po 6 ks	7,89	8,02	-1,6
Vejce L (od 63 g do 72 g) Balené po 10 ks	8,00	9,80	-18,3
Vejce L (od 63 g do 72 g) Balené po 30 ks	7,45	7,53	-1,1
Vejce M (od 53 g do 62 g) Balené po 6 ks	7,86	8,40	-6,4
Vejce M (od 53 g do 62 g) Balené po 10 ks	6,85	7,28	-6,0
Vejce M (od 53 g do 62 g) Balené po 30 ks	6,06	6,74	-10,1

Poznámka: * = neuvedeno, méně než 3 údaje

Pramen: PPA - ATIS

Polsko

Ceny zemědělských výrobců balených vajec 2018

PLN/100 ks

Jakostní třída/ hmotnostní skupina	týden								Změna 22./21. týden (%)
	15.	16.	17.	18.	19.	20.	21.	22.	
A/XL	46,50	44,70	45,80	45,80	43,10	44,80	44,40	41,00	-7,70
A/L	39,50	41,20	41,20	41,20	36,80	38,50	39,80	42,00	5,50
A/M	32,30	33,70	34,10	34,10	30,40	32,40	32,00	34,00	6,30
A/S	27,10	24,90	26,30	26,30	25,30	27,50	27,90	36,00	29,00
°na zpracování	3 279,0	3 003,0	3 017,0	3 017,0	2 487,0	2 360,0	2 433,0	2 310,0	-2,10

Poznámka: ° - cena v PLN/t * ceny nebyly uvedeny
 Pramen: Ministerstwo Rolnictwa i Rozwoju Wsi

Vývoj cen vajec ve skořápce v Polsku v r. 2015, 16, 17, 18

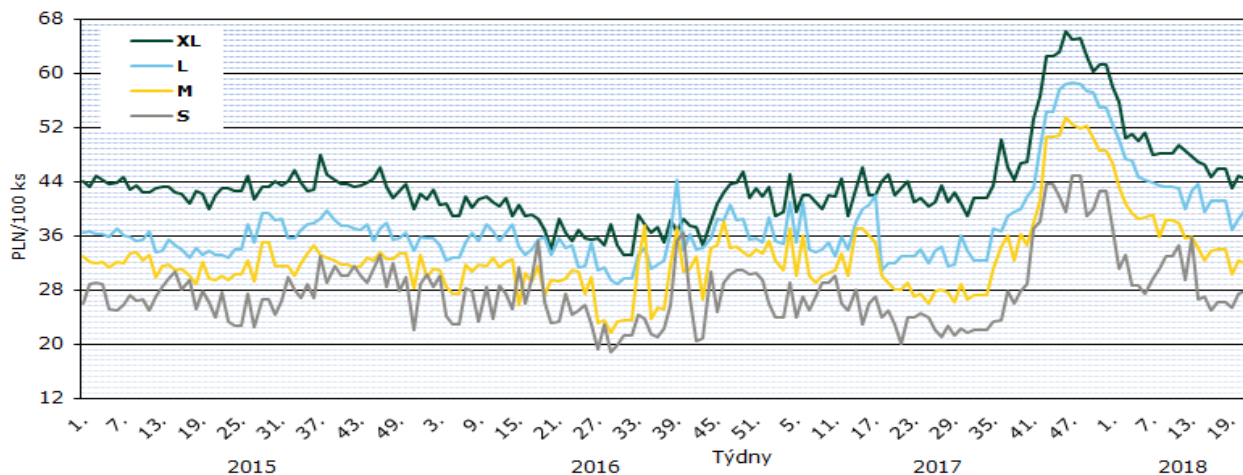

Pramen: Ministerstwo Rolnictwa i Rozwoju Wsi

Rakousko

Ceny zemědělských výrobců balených vajec 2018

EUR/100 ks

Kategorie	Týden 2018					22. týden roku 2017
Chov na hluboké podestýlce (hnědé skořápky)	18.	19.	20.	21.	22.	
XL	13,90	13,93	13,94	13,93	13,94	12,47
L	12,83	12,84	12,78	12,77	12,76	11,15
M	11,52	11,57	11,41	11,44	11,41	9,51
S	8,71	8,68	8,74	8,73	8,52	7,60
Volný chov						
XL	15,30	15,26	15,28	15,27	15,21	14,59
L	14,96	14,98	15,00	14,95	15,04	14,01
M	12,99	13,08	13,02	12,98	13,07	11,40
S	*	*	*	*	*	12,17

Pramen: AMA

Maďarsko

Ceny zemědělských výrobců balených vajec (z chovů v klecích) 2018

HUF/ks

Velikost balení	hmotnostní skupina	týden									
		14.	15.	16.	17.	18.	19.	20.	21.	22.	
10 ks	M	27,54	27,50	21,90	27,04	26,39	25,73	23,70	23,36	25,19	
	L	31,83	30,74	30,60	30,15	30,11	30,42	28,36	27,90	27,60	
30 ks	M	25,94	23,71	20,50	22,99	23,17	21,97	21,06	20,46	19,95	
	L	27,12	26,24	24,98	23,38	24,32	24,15	23,25	20,75	21,73	

Pramen: AKII

Vývoj cen balených vajec v Maďarsku v r. 2015, 16, 17, 18

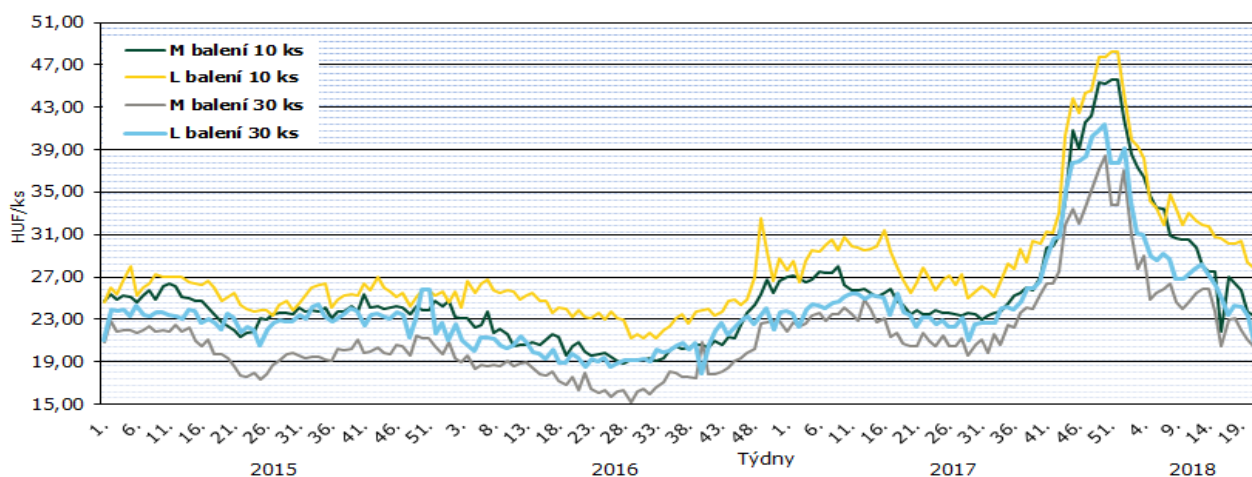

Pramen: AKII

Itálie

Průměrné ceny vajec kat. M zemědělských výrobců dle oblastí 2018

EUR/100 ks

oblast	týden									
	14.	15.	16.	17.	18.	19.	20.	21.	22.	
Arezzo	11,50	11,20	*	10,90	10,30	10,00	10,00	10,00	*	
Cuneo	11,80	11,20	*	10,90	10,90	10,90	10,30	10,30	*	
Firenze	11,50	11,20	*	10,30	10,30	10,00	10,00	10,00	*	
Forli'	11,50	11,20	*	10,30	10,30	10,00	10,00	10,00	*	
Macerata	12,30	12,05	*	11,75	11,70	11,70	11,00	11,00	*	
Milano	11,30	11,30	*	11,00	11,00	10,30	10,30	10,30	*	
Padova	11,30	11,20	*	11,00	11,00	10,30	10,30	10,30	*	
Palermo	14,60	14,30	*	13,60	13,60	13,40	13,40	13,40	*	
Perugia	14,60	14,30	*	13,60	13,60	13,40	13,40	13,40	*	
Treviso	11,65	11,45	*	11,45	11,45	11,45	11,05	11,05	*	
Verona	11,20	10,90	*	10,90	10,90	10,30	10,30	10,30	*	

Pramen: Ismea, Evropská Unie

Poznámka: * ceny nebyly uvedeny

CZV vajec průměru hmotnostních kategorií L a M v zemích EU v r. 2018

EUR/100 kg

Stát	týden											
	14.	15.	16.	17.	18.	19.	20.	21.	22.	23.	24.	
Belgie	120,89	115,09	110,09	106,12	100,65	96,52	91,44	86,12	86,76	90,41	93,58	
Bulharsko	144,51	104,41	117,33	101,53	110,20	93,58	94,06	91,52	88,67	87,43	102,80	
ČR	107,69	105,56	103,92	100,28	99,26	101,23	97,30	98,84	97,23	94,55	90,06	
Dánsko	171,82	171,90	171,87	171,83	171,82	171,82	171,84	171,85	171,93	171,92	171,82	
Německo	150,32	132,87	125,62	122,43	118,00	114,38	112,78	111,18	108,79	107,99	107,56	
Estonsko	132,18	133,73	133,14	134,73	133,94	136,53	100,11	102,83	124,75	99,54	101,79	
Řecko	146,80	145,60	144,13	145,47	145,60	146,00	143,87	143,33	*	*	*	
Španělsko	108,64	104,01	102,61	100,59	94,92	92,27	89,40	86,71	87,18	88,13	88,77	
Francie	159,35	152,04	144,50	137,52	129,66	124,90	114,27	111,09	106,97	107,12	106,49	
Chorvatsko	154,97	153,01	156,90	155,50	150,91	154,98	152,40	153,34	149,34	151,22	155,56	
Irsko	150,46	150,46	150,46	150,46	150,46	150,46	150,46	150,46	150,46	150,46	150,46	
Itálie	195,77	187,70	184,92	184,92	181,75	175,00	177,38	179,76	179,76	179,76	179,76	
Kypr	176,41	176,41	176,41	176,41	160,49	167,39	167,39	167,39	167,39	167,39	167,39	
Lotyšsko	105,59	110,57	106,22	110,19	105,16	103,20	107,43	103,25	97,07	98,28	98,49	
Litva	107,33	104,23	105,57	102,13	97,68	96,09	93,70	88,98	92,48	85,87	93,09	
Maďarsko	159,70	149,76	132,25	145,58	144,43	140,44	131,97	128,57	129,60	121,37	115,07	
Malta	171,51	171,51	171,51	171,51	*	*	*	*	*	*	*	
Nizozemí	120,00	114,00	109,00	105,00	99,00	95,00	90,00	83,00	85,00	88,00	92,00	
Rakousko	201,14	202,83	199,23	198,44	196,13	196,83	194,57	194,90	194,15	195,12	195,79	
Polsko	156,44	144,51	151,37	150,32	148,97	132,54	138,79	147,09	155,96	133,84	133,91	
Portugalsko	126,32	123,02	123,02	123,02	121,69	121,69	120,37	119,05	119,05	116,40	116,40	
Rumunsko	126,17	121,41	119,22	111,26	104,24	96,65	88,94	89,89	89,50	88,25	87,73	
Slovinsko	144,68	145,10	143,69	163,40	143,90	138,41	134,68	133,12	130,73	131,01	135,96	
Slovensko	121,34	117,62	122,53	117,78	121,27	111,63	111,18	109,44	102,63	96,21	97,50	
Finsko	151,41	149,92	148,38	150,87	151,90	152,94	151,38	154,45	153,23	150,96	154,33	
Švédsko	185,55	181,73	179,10	181,73	177,46	181,50	181,67	183,24	171,78	180,30	181,74	
V. Británie	105,37	105,99	105,99	105,50	104,87	105,02	105,34	105,41	105,49	105,26	*	
EU celkem	143,24	135,99	133,16	130,68	126,72	122,16	119,64	118,81	118,59	116,91	117,41	

Pramen: Evropská komise

Poznámka: * ceny nebyly uvedeny

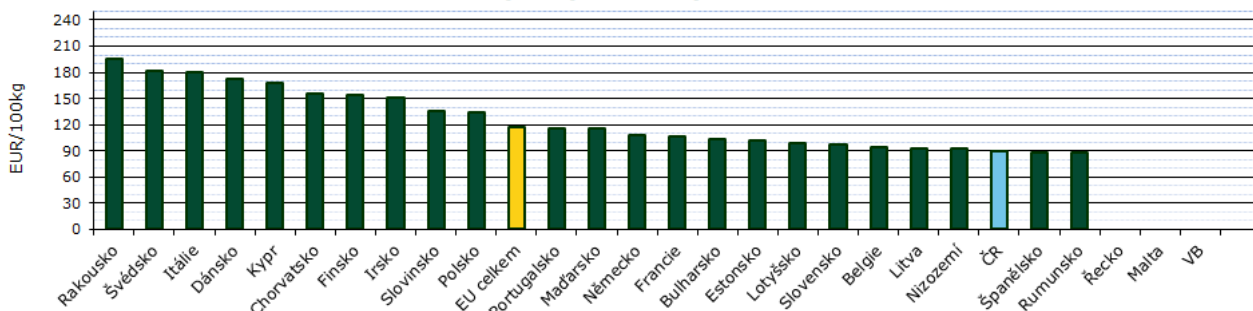
Vývoj cen vajec průměru hmotnostních kategorií L a M v zemích EU (24. týden 2018)

Pramen: Evropská komise

Vývoj cen vajec hmotnostní kategorie L a M na nejvýznamnějších trzích v EU

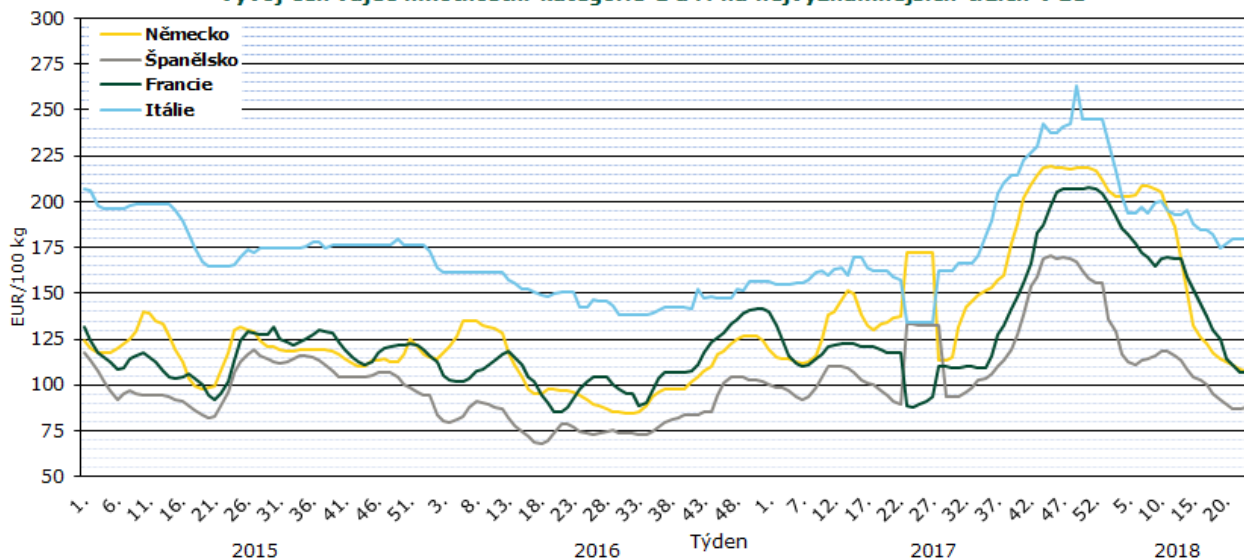

Pramen: Evropská komise

Roboty zvyšují výkon třídačky i kvalitu vajec

Průběžné vyšetřování skandálu fipronilu, který v minulém létě otřásl Evropou, vedl tento týden státní zástupce a napadl belgickou agenturu pro bezpečnost potravin. Prokurátoři uvedli, že současné šetření se týká šíření nepravdivých informací o kontaminaci fipronily ve vejcích v roce 2017. Mluvčí agentury pro bezpečnost potravin uvedla, že plně spolupracuje s vyšetřovateli, ale nemohla poskytnout žádné další podrobnosti o tom, jak vyšetřování pokračuje.

Minulé léto německé úřady obvinily své belgické protějšky za to, že dříve neinformovaly o případné kontaminaci fipronilem. V té době belgický ministr zemědělství obvinění popřel.

Fipronil se běžně používá u zvířat proti klíšťatům a blechám, ale insekticid se nesmí používat u chovných zvířat.

Obsah fipronilu byl však loni v létě zjištěn ve vejcích v severských zemích poté, co bylo zjištěno, že firma Barneveld ChickFriend používá látku pro boj proti vším na desítkách belgických a nizozemských farem.

To vedlo ke zničení milionů vajec a uzavření více než 100 chovů drůbeže v několika zemích.

Případ stále má pro zemědělce trvalé důsledky. Minulý týden bylo zjištěno, že vejce z farmy v Tilligte, v Overijssel v Nizozemsku obsahují fipronil, což vedlo k zničení 45 000 vajec a utracení 3000 ptáků.

Je to podruhé za méně než devět měsíců, kdy zemědělec ztratil nosnice kvůli insekticidům, protože byly zachyceny v původním ohnisku v polovině loňského srpna.

Farmář řekl novinám De Gelderlander, že má silné podezření, že zbytky fipronilu zůstanou v půdě na jeho pastvinách, a tak mohou skončit ve stáji a infikovat vajíčka.

Mezitím ve zprávě, kterou vydal Evropský úřad pro bezpečnost potravin (EFSA), se uvádělo, že skandálem bylo postiženo osm zemí. Mezi 1. zářím a 30. listopadem 2017 bylo předloženo celkem 5 439 vzorků. Mezi nimi 742 vzorky obsahovaly rezidua překračující zákonné omezení. Maximální překročení hladin reziduí



bylo téměř výlučně spojeno s fipronilem a souviselo s nezpracovanými kuřecími vejci (601 vzorků), tukem nosnic (134 vzorků), svaly nosnic (5 vzorků) a sušených vajec (2 vzorky). Vzorky, které překročily zákonné omezení, pocházejí ze zemí, jako jsou Nizozemsko (664), Itálie (40), Německo (13), Polsko

(11), Maďarsko (6), Francie (5), Slovinsko (2) a Řecko (1).

Ve své zprávě EFSA doporučila, aby v budoucnu byl fipronil a další podobné chemické látky zařazeny do monitorovacích aktivit členských států.

zdroj: www.naschov.cz, 30. 5. 2018

Kurzy devizového trhu – Česká národní banka – platnost od 2. 7. 2018

1 EUR	=	26,000 Kč
100 HUF	=	7,883 Kč
1 PLN	=	5,924 Kč

Vydavatel

TIS ČR, SZIF

Státní zemědělský intervenční fond
Ve Smečkách 33, 110 00 Praha 1

www.szif.cz

Odpovědný pracovník

Ing. Tomáš Materna
vedoucí oddělení agrární informatiky
tel.: 703 197 498
fax: 222 871 591
e-mail: tomas.materna@szif.cz

Komoditní manager

Eva Buchlová
tel.: 703 197 489
fax: 222 871 591
e-mail: eva.buchlova@szif.cz
tis.vejce@szif.cz

Rozmnožování anebo rozšiřování tohoto zpravodaje nebo jeho části jakýmkoliv způsobem je zakázáno, s výjimkou případů povolených autorským zákonem nebo předchozího písemného souhlasu TIS ČR SZIF. Údaje obsažené v tomto zpravodaji jsou pouze informativního charakteru a nemají závaznou povahu. Jejich citace je možná pouze s uvedením zdroje TIS ČR SZIF