



21. ZÁŘÍ  
2023

# AGRObase ZPRAVODAJ

INFORMAČNÍ NOVINY AGRÁRNÍ  
KOMORY ČESKÉ REPUBLIKY

JIŽ 30 LET S VÁMI

[www.akcr.cz](http://www.akcr.cz)

Sledujte nás i online



## 4. ZÁŘÍ 1993 USTAVENA AGRÁRNÍ KOMORA ČESKÉ REPUBLIKY

OLOMOUC - 4. ZÁŘÍ 1993. ● USTAVUJÍCÍ SNĚM AGRÁRNÍ KOMORY ČESKÉ REPUBLIKY VYTVOŘIL A POTVRDIL ZÁKONNÉ LEGÁLNÍ PLATFORMY ČINNOSTI A ROZVOJE SAMOSPRÁVNÉHO, NESTÁTNÍHO SDRUŽENÍ PODNIKATELSKÝCH SUBJEKTŮ V ZEMĚDĚLSTVÍ, POTRAVINÁŘSTVÍ, LESNICTVÍ A PŘIDRUŽENÝCH OBORŮ V ČESKÉ REPUBLICI. ● NOVĚ ZVOLENÍ PŘEDSTAVITELÉ AGRÁRNÍ KOMORY UVÍTALI VSTRÍCNÝ POSTOJ MÍSTOPŘEDSEDY VLÁDY A MINISTRA ZEMĚDĚLSTVÍ ING. LUXE, KTERÝ OTEVÍRÁ REÁLNÉ ŠANCE K DALŠÍMU DIALOGU O ŘEŠENÍ TÍŽIVÝCH PROBLÉMŮ ČESKÉHO ZEMĚDĚLSTVÍ. ● VZNIK AGRÁRNÍ KOMORY ČESKÉ REPUBLIKY JE HISTORICKOU PŘÍLEŽITOSTÍ K OBNOVĚ TRŽNÍCH VZTAHŮ NA VENKOVĚ, ZLEPŠENÍ ŽIVOTNÍHO PROSTŘEDÍ A VYTVOŘENÍ PODMÍNEK PRO TRVALE UDRŽITELNÝ ROZVOJ ZEMĚDĚLSTVÍ A ZÁSOBOVÁNÍ OBYVATEL POTRAVINAMI PŘEVÁŽNĚ Z DOMÁCÍ PRODUKCE. ● ZEMĚDĚLCI, KTEŘÍ DOBRĚ ZNAJÍ STALETOU PRAVDU "CO ZASEJEŠ, TO SKLIDÍŠ", VĚDÍ, PROČ CHTĚJÍ PODPOROVAT SVOU VLASTNÍ, STAVOVSKOU REPREZENTACI - AGRÁRNÍ KOMORU ČESKÉ REPUBLIKY.



*Vážené členové Agrární komory České republiky,*

*vážení partneři a příznivci Agrární komory České republiky,*

*vážené dámy a vážení pánové,*

úvodem bych vás velice rád pozdravil u tohoto speciálního vydání Magazínu AGRObase, který jak z obsahu uvidíte, nás v různých podobách provází celou naší historií. A nejen to byl důvod, proč jsme se rozhodli pojmout toto vydání tímto vzpomínkovým způsobem. Slovy Marka Twaina: „Historie se ne vždycky opakuje, ale často se rýmuje.“ Když jsme tak společně listovali nad archivem 25–30 let starých čísel a přemýšleli nad výběrem toho, co bychom vám rádi nabídli a připomněli vám tak období před, během a krátce po vzniku naší Komory, z dobových reálií jsme si uvědomili, že spousta témat nás provází také v současnosti.

Kulisy doby jsou sice jiné, lemované rozličnými společenskými nebo ekonomickými událostmi, ale podstata – a vlastně smysl existence naší organizace, tedy snaha udržet a rozvíjet český zemědělský sektor, nám zůstala. Dokladem toho je nepřeborné množství článků, komentářů, ale i statických čísel, které právě v porovnání s dobou, kdy vznikala Agrární komora, ukazují, že se i dnes věnujeme stejným tématům. Ať již je to přízeň či nepřízeň politiků, vytváření a ovlivňování národní a dnes i evropské legislativy a tím i podmínek pro podnikání, naše působení

na trhu a všechny faktory jej ovlivňující, běžné dodavatelsko-odběratelské vztahy a logicky tak i ceny komodit, energií nebo potravin. Ale je to také hraboš nebo sucho.

Tak jako nyní se i v počátcích řešilo nastavení a směřování komory, vyvíjela se pravidla a interní předpisy, ale třeba i diskuse nad výší a strukturou příspěvků, nad vzájemnou vnitřní komunikací či plněním zadaných úkolů v regionech. S pohledem do historie mohu dodat, že snad jen ty souboje s řetězci a mnohdy až nesmyslné zelené tlaky nebyly tak silné, ačkoliv mnoho politiků možná již tehdy ve zdánlivě dobré víře v cenově dostupné potraviny nebo ochrany životního prostředí, umetalo těmto dnešním strašákům cestičku.

Možná se tak jako já ptáte, zda jsme si z minulosti vzali ponaučení a zda jsme dnes úspěšnější. To bych s dovolením nechal na posouzení těm, kteří prožili poslední tři dekády zapojení do činnosti komory, těm, kteří po tu dobu úspěšně podnikají, těm, kteří komunikovali s tehdejšími vládami a pokračují v tom dodnes. Každá doba má své zrcadlo a nikomu nepřísluší hodnotit úspěchy či neúspěchy až s odstupem času, aniž by znal tehdejší podmínky a situaci. Proto i já nechávám tuto otázku nezodpovězenou, a pokud se do těchto úvah ani vy pouštět nechcete, tak ať vám tato slavnostní Agrobaze slouží především jako úsměvná připomínka tehdejší práce, doby a života.

Vážení přátelé, všichni naši předchůdci byli, a v převažujícím množství stále jsou, tvůrci historie Agrární komory České republiky, na které my naši současnou prací navazujeme. Také naše doba přináší řadu výzev a my se jich snažíme zhostit co nejlépe, a to ve prospěch našich členů, ale i dalších zemědělců a samozřejmě ve prospěch celé naší společnosti. Veřejným prostorem nyní hýbou témata, jako jsou drahé potraviny, a intenzivně se hledá viník cenového růstu, čelíme neúměrným environmentálním ambicím a snahám podřít jim tradiční a osvědčené zemědělské praktiky, bojujeme s neúměrnou administrativou a byrokratickou zátěží, vnímáme klesající společenskou prestiž zemědělství a celkovou odtrženost lidí ve městech od reality, jak to v zemědělství chodí. Na řešení všech těchto témat a mnoha dalších nás ještě, a pokolikáté již, čeká spousta práce.

Přál bych si, aby Komora i do budoucna zachovávala status svobodné platformy, kde zaznívají různé názory – zkušených „srdcařů“ a odborníků z praxe jako zpětná vazba a protipól zástupcům státní správy, ale také vědy, výzkumu a vzdělávání. Jedině tak máme šanci dojít k závěrům, které budou dávat v praxi smysl a umožní nám i nadále rozvíjet náš obor za udržitelných podmínek s kvalitní péčí o přírodní zdroje při zachování venkova, na kterém se skutečně žije a pracuje a který není jen noclehárnou pro pracovníky z města. Zemědělství a všechny související a navazující činnosti, ať jde o pěstování plodin, chov hospodářských zvířat, nebo v synergické kombinaci obou těchto směrů, by mělo být dle mého názoru chápáno jako grunt, na kterém v duchu rčení „kvalitní české potraviny za dostupné ceny pro všechny“ stojí nejen sociální smír, ale také zdravé hodnoty společnosti, která si váží své historie, vytváří úspěšnou přítomnost a usiluje o kvalitní budoucnost.

Komora byla, je a bude širokou diskusní platformou se zastoupením mnoha oborů se zemědělstvím souvisejících, ať už je to potravinářství, lesnictví, rybářství, šlechtění, plemenářství, školkařství, pěstování okrasných rostlin a mnoho dalších. Právě díky této rozmanitosti je názor Komory a její příspěvek do společenské i politické debaty o to hodnotnější a významnější. Zastupujeme podnikatelské subjekty všech velikostí a výrobního zaměření a jsme hrdí na to, že pro všechny, kteří chtějí být pro tuto zemi přínosem, bojujeme za co nejlepší podnikatelské prostředí.

Společná témata, společné cesty k řešení výzev a problémů, společné cíle, za využití společných sil od úrovně členů k vedení, a naopak od vedení k členům – to je to, co nás spojuje! My všichni totiž jsme Agrární komora! Na tomto místě se proto sluší poděkovat všem těm, kteří se zasloužili o její založení, o veškerou činnost vyvíjenou v její prospěch v průběhu tří desetiletí, až po ty, kteří se podílejí na jejím současném a budoucím směřování.

Přeji vám všem do mnoha dalších let hodně zdraví, úspěchů a spokojenosti!

Ing. Jan Doležal  
prezident AK ČR



společenstv. Grafický design: Tomáš Neubauer. **Příští číslo vyjde: 25. října 2023.**

**Zpravodaj AGRObase vydává: Agrární komora ČR, Blanicák 3, 772 00 Olomouc. Úřad AK ČR Praha: Počernická 272/96, 108 00 Praha 10 – Malešice. IČ: 47674868, DIČ CZ47674768. tel.: 296 411 180, e-mail: sekretariat@akcr.cz. Zástupci AK ČR: Ing. Jan Doležal, prezident; Ing. Jiří Milek, viceprezident a předseda Sněmovny všeobecné, Ing. Martin Ludvík, viceprezident a předseda Sněmovny NEPRODEJNÉ.**

**Za poskytnutí podkladů použitých při zpracování tohoto mimořádného vzpomínkového vydání děkujeme především Ing. Karlu Coufalovi, dlouholetému řediteli OAK Třebíč, který nám předal k využití svůj osobní archiv.**



# AGRObase ZPRAVODAJ

ČESKOMORAVSKÁ AGRÁRNÍ UNIE, Ve Smečkách 33, PO BOX 683, 111 21 PRAHA 1, ☎ 269 386 FAX 263 472

## VÁŽENÍ PODNIKATELÉ V AGROKOMPLEXU ČESKÉ REPUBLIKY

zemědělci, farmáři, družstevníci,  
potravináři, ekonomové, technici,  
výzkumníci, manažéři, obchodníci

Zahajujeme bezplatné ověřování  
nové informační služby AGRObase:

nabídka **N&P** poptávka

VÝROBKY - PRÁCE - SLUŽBY  
SYSTÉMOVÉ POČÍTAČOVÉ ZPRACOVÁNÍ  
KOMBINOVANÉ S NOVINOVÝM TISKEM  
ZDARMA PŘÍMO NA VAŠE PRACOVÍŠTĚ

nabídka **N&P** poptávka

Přicházíme za Vámi, abychom Vás seznámili s naším prvním pokusem o vytvoření široké, cenově dostupné, celoplošné informační základny, zaměřené na obnovu a podporu podnikatelských kontaktů agropotravinářského trhu České republiky.

Chceme Vás přesvědčit o tom, že hlavní cestou, vedoucí k podnikatelské prosperitě, obnově deformovaných a v současnosti prakticky neexistujících tržních vztahů, cestou k postupnému překonání přetrvávající krize zemědělské výroby, ekonomického, legislativního a organizačního chaosu, je systémový rozvoj nadpodnikových informačních struktur a vazeb.

Nadpodnikový informační systém v agrokompexu chápeme jako množinu informačních služeb, které se postupně vyvíjejí v trvalé interakci servisních pracovišť [specializovaných organizací služeb VT] s širokým okruhem uživatelů.

Vycházíme z názoru, že celkové zlepšení stavu vnitropodnikové a nadpodnikové informatiky v zemědělství a potravinářském průmyslu ČR nelze spatřovat jen v pouhém instalování nové techniky a s tím spojených nových zpracovatelských technologií.

Bylo by největší iluzí se domnívat, že vpád nových počítačů do našeho hospodářství a s tím spojená konjunktura spekulativně nabízených programově-projekčních služeb jsou samy o sobě dobrou zárukou pro celoplošný rozvoj informatiky agrokompexu.

Za klíčový problém v této oblasti považujeme především dořešení celé řady organizačních a metodických otázek, spojených s účastí podnikatelské sféry na rozvoji takových informačních struktur, které budou pro uživatele lehce dostupné, a prospěšné.

Odhadnout převažující, aktuální uživatelskou potřebu podnikatelské

sféry agrokompexu tak, aby výsledný efekt byl převážně uspokojivý je v dnešní době značně obtížné.

S vědomím těchto skutečností si Vám dovoluujeme předložit návrh na účast v experimentu, který se vývojově nechce stát pouze klasickou komerční inzercí, ale ve svém stěžejním poslání, nedílnou součástí komplexního systému informačních služeb Českomoravské agrární unie.

V případě, že se v průběhu ověřovacího zpracování setkáme s Vaší kladnou odezvou a pochopením, budeme s Vaší pomocí a na základě Vašich připomínek a požadavků pokračovat ve vývoji systému k jeho rutinní stabilizaci a plošnému zavedení na všech pracovištích výpočetní techniky, která projeví zájem o další spolupráci

O výsledcích naší činnosti Vás chceme i nadále informovat prostřednictvím Zpravodaje AGRObase.

## NABÍDKY A POPTÁVKY VAŠICH NOVÝCH OBCHODNÍCH PARTNERŮ - ZDARMA PŘÍMO NA VAŠÍ ADRESU

Vyplňte přesnou adresu, vystříhnete a přidejte k Vaším vstupním kupónům nabídka/poptávka uvnitř listu.  
Vše pošlete na naši adresu:

AGRODAT, OZ PRAHA - AGRObase  
Dlouhá tř. 13, 116 78 Praha 1



**ZPRAVODAJ**

## AGRObase

OBJEDNÁVÁME ZASÍLÁNÍ ZPRAVODAJE AGRObase  
ZDARMA - NA ADRESU:

---

☎: \_\_\_\_\_      PODPIS: \_\_\_\_\_



# AGRObase ZPRAVODAJ

ČESKOMORAVSKÁ AGRÁRNÍ UNIE, Ve Smečkách 33, PO BOX 683, 111 21 PRAHA 1, ☎ 269 386 FAX 263 472

## Vážení uživatelé,

představujeme Vám první vydání zpravodaje Agrobaze, ve kterém pro Vás budeme pravidelně zveřejňovat souhrnné údaje zpracovávané v informačním systému Českomoravské agrární unie.

Naším cílem je vytvořit a stabilizovat datové fondy nadpodnikových informací vznikajících ve vzájemné spolupráci agrárních regionálních komor s podniky zemědělské výroby a ostatními členy unie. Ve prospěch podnikatelské sféry budeme dále zveřejňovat další údaje z různých informačních zdrojů. Mezi hlavní informační okruhy chceme zařadit zejména:

- evidence členské základny ČMAU v AGROREGISTRU
- cenové zpravodajství o prodeji zemědělských výrobků
- hodnocení nabídky zemědělských výrobků
- souhrnné přehledy základních údajů o zemědělské výrobě přebírané se souhlasem respondentů z databází státní statistiky
- vybrané makroekonomické údaje agrokomplexu ČR
- souhrnné přehledy o rozdělování subvencí podle dotačních titulů a hodnocení účinků subvenční politiky v podnikové sféře
- cenová zpravodajství o zahraničních trzích
- mezinárodní porovnatelné ukazatele z databází FAO
- vnitrostátní a zahraniční burzovní zpravodajství
- analytické a rozborové údaje výzkumných pracovišť VÚEZVZ a CIAE a jiné nadpodnikové informace

□  
Rádi uvítáme všechny Vaše návrhy, náměty a připomínky, které bychom mohli využít k dalšímu rozšíření a zpřesňování našeho informačního zpravodajství.

## START INFORMAČNÍHO SYSTÉMU ČESKOMORAVSKÉ AGRÁRNÍ UNIE

- ☞ registrace podnikatelských subjektů členské základny
- ☞ většina agrárních regionálních komor provedla kontroly evidenčních seznamů svých členů
- ☞ nová publikace AGROREGISTRU se správnými názvy, jmény, kontaktními adresami a čísly telefonů a faxů
- ☞ 35 personálních počítačů zapojeno do komunikační sítě
- ☞ zahájeny ověřovací přenosy údajů o prodeji zemědělských výrobků
- ☞ první výsledky průzkumu nabídky zemědělských produktů
- ☞ zahajujeme zpravodajství o prodejních cenách zemědělských výrobků

## PODPORUJTE ROZVOJ NADPODNIKOVÉ INFORMATIKY V ZEMĚDĚLSTVÍ

## STAŇTE SE RESPONDENTY A ZÁROVEŇ UŽIVATELI SVÉHO INFORMAČNÍHO SYSTÉMU



# AGRObase ZPRAVODAJ

LIST INFORMAČNÍHO SYSTÉMU ČESKOMORAVSKÉ AGRÁRNÍ UNIE  
Adresa: Ve Smečkách 33, PO BOX 683, 111 21 Praha 1, tel.: 02 / 269 386  
Vydává: AGRODAT, a.s. - O Z PRAHA, Dlouhá tř. 13, 116 78 Praha 1,  
tel. výpočetního centra: 231 51 06, 231 82 23, tel. pracoviště DTP 2862 646  
TISK: DTP Servis, Dopplerova 375, 109 00 Praha 10, tel. 02 / 786 2730  
Uzávěrka tohoto čísla byla provedena 11. 11. 1991

**ZPRAVODAJ AGRObase**  **LISTOPAD 1991**  **ČÍSLO 1**

Agrární regionální komora	Státní statky	Zemědělská družstva	SZP a ost. družstevní organizace	Soukromí zemědělci	Potravin. průmysl	Org. zem. služeb	Rozpočt. a př. org. MZe ČR	Ostatní subjekty	Celkem
201 Benešov	5	22	3	0	0	0	0	0	30
	5	25	3	5	5	7	4	7	61
202 * Beroun	1	9	1	0	0	0	0	0	11
	1	10	1	0	2	3	4	6	27
203 * Kladno	2	8	0	0	0	0	0	2	12
	3	8	3	0	4	2	3	9	32
204 * Kolín, Kutná Hora	5	38	4	0	4	5	0	3	59
	5	38	5	0	11	11	11	17	98
206 * Mělník	5	9	3	5	5	2	0	3	32
	5	9	4	30	27	9	6	9	99
207 * Mladá Boleslav	2	21	4	61	5	3	0	1	97
	2	22	6	61	12	6	4	7	120
208 * Nymburk	0	24	1	1	0	2	0	2	30
	0	26	4	1	3	9	5	12	60
209 Praha - východ	2	12	2	0	0	0	0	0	16
	2	12	2	0	6	7	5	9	43
210 Praha - západ	7	8	1	0	0	0	0	0	16
	7	8	1	0	3	7	4	9	39
211 * Příbram	7	19	3	5	2	3	1	7	47
	7	19	5	5	4	7	8	14	69
212 Rakovník	3	19	3	0	0	0	0	0	25
	3	19	3	0	4	4	5	10	48
301 * Č.Budějovice	17	41	1	0	2	5	0	8	74
	17	42	7	2	18	20	16	37	159
303 * Jindřichův Hradec	4	24	3	20	1	5	0	1	58
	4	27	3	21	4	11	5	10	85
304 * Pelhřimov	0	28	2	15	1	4	0	2	52
	0	32	3	15	2	7	4	8	71
305 * Písek	0	19	2	0	1	3	1	4	30
	0	21	2	0	6	9	3	14	55
307 Strakonice	0	32	5	0	0	0	0	0	37
	0	36	5	1	3	3	7	3	58
308 * Tábor	0	32	1	0	5	4	0	6	48
	0	33	5	0	5	11	7	15	76
401 * Domažlice	4	19	2	0	1	2	0	3	31
	4	20	3	1	1	4	4	9	46
402 * Cheb	11	3	0	0	3	7	1	7	32
	11	4	1	0	9	7	5	12	49
403 Karlovy Vary, Sokolov	23	6	1	0	0	0	0	1	31
	23	6	1	1	12	6	8	25	82
404 * Klatovy	2	28	1	0	2	4	0	2	39
	2	28	5	0	8	8	8	13	72
405 * Plzeň - město	2	0	1	41	1	1	0	0	46
	3	0	1	41	6	5	8	8	72
406 * Plzeň - jih	2	19	1	0	0	0	0	1	23
	2	20	1	2	4	6	2	8	45
407 * Plzeň - sever	2	15	2	0	0	1	0	0	20
	2	16	2	0	3	4	3	5	35
408 * Rokycany	1	4	1	2	0	1	0	1	10
	1	4	2	2	4	2	3	8	26
410 Tachov	10	0	2	0	1	1	0	0	14
	10	0	2	0	4	2	4	16	38
501 Česká Lípa	3	4	2	0	0	0	0	0	9
	3	4	2	0	4	3	4	5	25
502 * Děčín	7	4	2	1	2	1	0	5	22
	7	4	3	1	7	6	4	12	44
503 Chomutov, Most	23	3	2	3	1	3	0	1	36
	30	3	2	3	8	5	4	23	78
504 * Liberec, Jablonec nad Nisou	10	11	2	11	4	5	3	7	53
	10	14	2	11	12	10	9	19	87
506 * Litoměřice	1	10	6	3	2	0	0	1	23
	8	20	8	3	11	12	7	13	82
507 Louny	6	16	3	0	0	0	0	0	25
	6	17	3	0	10	9	8	11	64
509 * Ústí nad Labem, Teplice	8	1	0	0	1	1	0	1	12
	18	1	2	1	8	9	6	10	55
601 * Havlíčkův Brod	1	34	3	0	3	4	0	5	50
	1	36	3	0	4	11	6	15	76
602 Hradec Králové	2	21	8	0	0	0	0	0	31
	2	24	8	3	21	14	9	13	94
603 Chrudim	1	24	3	0	0	2	0	0	30
	1	24	3	4	10	7	5	11	65
604 Jičín	1	25	2	0	0	0	0	0	28
	1	25	2	0	1	6	4	14	53
605 * Náchod	7	11	2	0	1	1	0	1	23
	8	12	3	2	10	6	4	8	53
606 * Pardubice	1	22	0	0	0	2	0	3	28
	1	27	4	0	8	5	6	13	64



**ODHAD SKLIZNĚ OVOCE  
k 15.červenci 1992  
ÚZEMÍ : ČESKÁ REPUBLIKA  
ZDROJ: ČSÚ - Praha**

NÁZEV PLODINY		ZEMĚĚ. ÚHRNEM	v tom sektory		
			státní a veř.	družstevní	soukromý
Jahody	PLOCHA v ha	3305.32	488.79	509.52	2307.01
	SKLIZEŇ vt	18836.5	2844.4	2141.2	13850.9
	HA VÝNOS vt	5.70	5.82	4.20	6.00
Broskve	POČ. STROMŮ	1068753	300459	454021	314273
	SKLIZEŇ vt	13828.0	3863.4	7278.5	2686.1
	Z1 STROMU kg	12.9	12.9	16.0	8.5
Meruňky	POČ. STROMŮ	1246938	119148	521839	605951
	SKLIZEŇ vt	16194.8	1879.9	5501.7	8813.2
	Z1 STROMU kg	13.0	15.8	10.5	14.5
Třešně	POČ. STROMŮ	1820016	310532	257028	1252456
	SKLIZEŇ vt	23068.9	3271.6	3315.4	16482.0
	Z1 STROMU kg	12.7	10.5	12.9	13.2
Višně	POČ. STROMŮ	1333507	270718	590553	472236
	SKLIZEŇ vt	13778.5	3181.5	5841.2	4755.8
	Z1 STROMU kg	10.3	11.8	9.9	10.1
Angrešt	POČ. STROMŮ	4562701	154952	321293	4086456
	SKLIZEŇ vt	12211.9	368.1	505.0	11338.8
	Z1 STROMU kg	2.7	2.4	1.6	2.8
Rybíz	POČ. STROMŮ	13829489	1185250	5460607	7183632
	SKLIZEŇ vt	32553.9	1586.6	9787.1	21180.2
	Z1 STROMU kg	2.4	1.3	1.8	2.9

**ČESKÝ STATISTICKÝ ÚŘAD  
NABÍZÍ ČTENÁŘŮM ZPRAVODAJE AGRObase:**

## STANOVISKO ČESKOMORAVSKÉ AGRÁRNÍ UNIE K SOUČASENÉ SITUACI V ZEMĚDĚLSTVÍ A NÁVRHY NA ŘEŠENÍ

Situaci v zemědělství je nutné bez obalu nazvat krizí. Mnozí vládní činitelé, politici a poradci si situaci zjednodušují tím, že vinu svalují na samotné zemědělce s argumentací, že právě oni vyrábí potravin mnoho, draze, neefektivně a často zpochybní i jejich kvalitu.

Stav je skutečně takový, že v uplynulých letech se vyrobilo potravin více, než mohl náš spotřebitel koupit. To ale nezpůsobili zemědělci zvyšující se výrobou, neboť ta se u rozhodujících komodit snížila o 25-30%, ale základní příčinou byl pokles kupěschopnosti obyvatelstva a výrazné zvýšení cen potravin od zpracovatelů a zvláště obchodu. Z tohoto cenového krajíce dostávají zemědělci stále menší část a cenová úhrada v zemědělství se neustále snižuje. Přes téměř dvojnásobný růst cen vstupů zemědělci výrazně snížili celkové náklady.

Ve výsledku hospodaření zemědělské prvovýroby vznikla v roce 1991 ztráta ve výši 9,5 mld. Kčs a v roce 1992 ve výši cca 12 mld. Kčs. Produkovaná ztráta v zemědělství s ebohužel stalo politickou a vládní doktrinou, neboť o tuto částku se prakticky zlevnily potraviny pro spotřebitele a mohlo tak být dosaženo sociálního smíru. Proto i v letošním roce vláda ČR toleruje odírání zemědělců ze strany dodavatelů vstupů, odběratelů suroviny, překupníků a dalších. Důsledkem opět bude ztráta zemědělců, z drtivé většiny již privátních, privatizovaných nebo transformovaných, prognózovaná Agrární unií pro rok 1993 ve výši 5-8 mld. Kč.

Z uvedených důvodů Agrární unie apeluje na poslance Poslanecké sněmovny parlamentu ČR, na všechny vládní činitele, politické strany, příslušné státní orgány, na sdělovací prostředky a veřejnost, aby byl v zásadě změněn vztah k českému zemědělství. Změnu zejména spatřujeme v pochopení problémů, podpoře potřebné domácí produkce a rolnického stavu.

Na vládě ČR zejména požadujeme, aby si uvědomila nutnost situaci v zemědělství řešit vytvořením potřebného makroekonomického prostředí, umožňujícího zemědělství zabezpečovat základní úlohy výrobní, krajinytvorné a sociální. K tomu doporučujeme aktualizovat stávající agrární (zemědělský) program a přijmout základní opatření

V rámci aktualizovaných principů zemědělské politiky:

- urychlit (zjednodušit, zprůhlednit) proces privatizace;
- vytvořit podmínky pro podnikatelskou motivaci životaschopných, privatizovaných, transformovaných a privátních subjektů;
- formulovat prahové potřeby komodit pro vnitřní potřebu, účinněji regulovat výrobu a trh prostřednictvím Státního fondu tržní regulace, zřízením komoditních rad, zpracováním tržních řádů rozhodujících komodit a ověřením celého systému regulace při uplatnění minimálních (garantovaných) cen; stimulovat výrobu a spotřebu domácích biologicky hodnotných potravin;
- zvýšit ochranu agrárního trhu zejména uplatněním účinnějších opatření kontrolních, zooveterinárních, fytopatologických a kvalitativních;
- prostřednictvím záručního a rozvojového systému poskytnout zemědělcům výhodnější úvěry, přijmout i opatření k zabránění odlivu kapitálu ze zemědělství.
- umožnit provázání zemědělské prvovýroby se zpracovatelským a potravinářským průmyslem a službami
- v souvislosti s realokací výroby podpořit bioenergetické, krajinytvorné a náhradní programy v oblastech se ztíženými výrobními podmínkami.

Vzhledem k současné kritické situaci v zemědělství je nutné bezprostředně začít realizovat opatření ke konsolidaci tohoto odvětví tak, jak bylo v principech projednáno mezi zástupci zemědělců, premiérem a místopředsedy vlády ČR, směřující ke zmírnění prognózované ztráty v tomto roce. K tomu:

1) Prostřednictvím státního fondu tržní regulace urychleně vykompenzovat ztráty vzniklé zemědělcům z důvodu embarga a následných opatření ES, zpřísnit dovoz potravinářského zboží do ČR, vyhlásit časovou ochranu na ovoce a zeleninu.

2) Ze strany vlády ČR pověřit místopředsedu vlády a ministra zemědělství ČR J. Lux uzavřením dohody s přípravným výborem Agrární komory, Českomoravskou agrární unií, Sdružením soukromých zemědělců a případně s dalšími podnikatelskými aktivitami o postupu k řešení situace v zemědělství



# POSTAVENÍ SPOLEČENSTEV V AGRÁRNÍ KOMOŘE ČR

Přípravný výbor Agrární komory ČR usiluje o široké zastoupení různých podnikatelských struktur ve správních a řídicích orgánech komory. Svě oprávněné postavení by zde měly najít také zájmová sdružení, svazy a ostatní podnikatelské organizace, reprezentované ve znění příslušných zákonných předpisů souhrnně jako zemědělská, potravinářská a lesnická společenstva. Jako podklad pro jednání zástupců společenstev připravil PV AK návrh dokumentace, zohledňující postavení společenstev v AK ČR, dále - po projednání a příslušných úpravách - zakotvené v návrhu statutu Agrární komory ČR. Pro informaci budoucí členské základny komory a ostatní uživatelské veřejnosti uvádíme v tomto čísle úplné znění pracovního textu (návrhu).

## POSTAVENÍ SPOLEČENSTEV V AGRÁRNÍ KOMOŘE ČR

### Kapitola I. Základní ustanovení zákona č.301/1992 Sb. (dále jen zákon)

#### § 3, odst.1

Agrární komory tvoří:

- okresní komory
- začleněná zemědělská, potravinářská a lesnická společenstva.

#### § 3, odst.5

"Zájmová a jiná sdružení vzniklá na základě zvláštního zákona se stávají společenstvy na základě vlastního rozhodnutí". Jako zvláštní zákon je v odvolávce uveden na příklad živnostenský zákon, zákon o sdružování občanů a občanský zákoník.

#### §13, odst.1

Sněm komory tvoří:

- všeobecná sněmovna složená ze zástupců okresních komor,
- sněmovna společenstev složená ze zástupců společenstev.

#### §24, odst.2

Každé společenstvo ve lhůtě 7 měsíců od účinnosti tohoto zákona zvolí jednoho zástupce do sněmovny společenstev (tzn. do 31.7.1993).

**Poznámka:** Ustanovení zákona č.455/1991Sb., o živnostenském podnikání (živnostenský zákon) říká v §69, odst.1 "Živnostenské společenstvo je sdružením podnikatelů v určitém oboru

nebo oborech činností na vymezeném území."

### Kapitola II. NÁVRH STATUTU AGRÁRNÍ KOMORY ČR (dále jen statut)

#### Čl. 2, odst.1

Komora zabezpečuje vztah ke členům prostřednictvím:

- okresních komor,
- začleněných zemědělských, potravinářských a lesnických společenstev.

#### Čl. 4, odst.2

Práva a povinnosti člena vznikají dnem zápisu do seznamu členů:

- okresní komory,
- společenstva.

#### Čl. 6, odst.3

Společenstva zapsaná do komory dle § 3, odst.5 zákona (zájmová sdružení, svazy a obdobné organizace) plní úkoly komory ve své zájmové oblasti v souladu s působností a hlavními úkoly komory.

#### Čl. 6, odst.5

Společenstva jsou právními subjekty s vlastním statutem nebo stanovami. Dle příslušného zákona, na jehož základě byla společenstva ustavena, se registrují (registrovala) v určeném registračním místě nebo zapisují (zapsala) do obchodního rejstříku. Součástí komory se stávají na základě vlastního rozhodnutí a oznámení. (Vzor oznámení je uveden v příloze č.1).

#### Čl. 8, odst.1-2

Sněm je nejvyšším orgánem komory. Tvoří jej:

- všeobecná sněmovna složená ze zástupců okresních komor, mající minimálně 150 členů,
- sněmovna společenstev složená ze zástupců zapsaných společenstev, mající minimálně 75 členů.

#### Čl.16, odst.1

Přípravný výbor komory stanoví počty zástupců okresních komor a společenstev do sněmoven:

- a) okresní komory volí do všeobecné sněmovny 2 zástupce a 1 náhradníka,
- b) zapsaná společenstva volí do sněmovny společenstev 1 zástupce a 2 náhradníky. (Vzor oznámení je uveden v příloze č.2).

### Kapitola III. UPŘESŇUJÍCÍ PODMÍNKY

Z důvodu, že společenstvo je pojem značně široký a že zákon blíže nespecifikuje podmínky pro prohlášení se zájmového sdružení za společenstvo, (resp. pro začlenění společenstva do komory), doporučují se tyto upřesňující podmínky:

- a) Základní podmínkou pro prohlášení se sdružení, svazu nebo jiné organizace za zemědělské, po-travinářské nebo lesnické společenstvo je, že sdružuje podnikatele dle § 2 obchodního zákoníku. Pokud sdružuje jiné subjekty (tzn. osoby nepodnikající), neuvede je na seznam členů komory.

**Pokračování na straně 2.**



## **ZPRAVODAJ AGRObase noviny pro členy Agrární komory ČR a všechny podnikatele v zemědělství, potravinářství a lesnictví.**

Zpravodaj AGRObase vychází měsíčně a je zdarma zasílán na víc než 10 tisíc adres podnikatelů, firem, zemědělských družstev, farmářů, soukromě hospodařících rolníků, podniků, organizací a institucí. Zpravodaj AGRObase je tiskové medium nadpodnikového informačního systému agrárních komor. Cílem rozvoje tohoto systému je soustřeďovat data a informace z různých informačních zdrojů a zpřístupňovat je nejširšímu okruhu uživatelů. Systém je podporován široce dislokovanou počítačovou sítí personálních počítačů propojených po komutovaných linkách telefonní sítě. Součástí systému je trvalá registrace podnikatelských subjektů v zemědělství, potravinářství a lesnictví v plně funkčním podsystemu AGROREGISTR, v jehož databázi je vedeno víc než 60 tisíc adres podnikatelů a firem. Informační systém AGRObase vytváří podmínky pro vícenásobné zhodnocování informačních fondů získávaných respondentním kontaktem s uživateli a využíváním rozsáhlé množiny informačních zdrojů. Informační systém AGRObase také umožňuje zprostředkování podnikatelských kontaktů formou efektivní, levné řádkové inzerce ve specializovaných rubrikách přizpůsobených požadavkům agrárního trhu. Věnujte pozornost rozvoji zemědělské informatiky. Je důležitým předpokladem stabilizace ekonomiky českého zemědělství.

## **ZPRAVODAJ AGRObase PRVNÍ NOVINY PRO ZEMĚDĚLCE NA RECYKLOVANÉM PAPIRU**

Také Vy se můžete stát účastníky rozvoje nadpodnikového informačního systému AGRObase. Nepatříte-li ještě mezi pravidelné odběratele našeho zpravodaje, budeme Vám zdarma zasílat všechna nově vyšlá čísla, pošlete-li nám svou adresu



## KOMODITNÍ RADA PROMÝŠLÍ REKLAMNÍ KAMPAŇ PRO ZVÝŠENÍ SPOTŘEBY DRŮBEŽÍHO MASA

Poslední zasedání komoditní rady pro drůbež a vejce při AK ČR se uskutečnilo 31. března v podniku ŠRD Dobřenice. Vedle současného stavu drůbežářského oboru a informací z jednání koordinační komoditní rady AK ČR se široce diskutovala otázka opodstatnění tržního řádu uvedené komodity. Pro rozdílnost názorů byl přijat závěr připravit více variant tržních řádů, z nichž bude doporučena cílová verze.

Jednání rady se na pozvání zúčastnil zástupce Státní veterinární správy, který se rovněž přiklání ke zpracování tržního řádu komodity vejce, drůbež. Také SVS v něm uplatní poslední veterinární požadavky pro

lepší orientaci farmářů a podnikatelů v našem oboru.

Projednávala byla dále podpora hromadné reklamy českých drůbežářských výrobků, především kuřat a krůt, ve snaze zvýšit spotřebu tohoto masa na vnitřním trhu. Předseda Sdružení drůbežářských podniků přednesl konkrétní návrh reklamní kampaně zpracovaný profesní agenturou. Někteří členové komoditní rady měli o této kampani jiné představy, které budou probrány po předložení konkrétního návrhu. Všichni jsou přesvědčeni o nutnosti reklamy, ale problémem se ukazuje soustředění potřebných finančních prostředků na její realizaci. Pracovní skupina členů ra-

dy byla pověřena vymyslet a předložit na některém z dalších jednání návrh systému získávání peněz od všech článků výrobního a odbytového řetězce drůbeže v ČR na soustředěnou obecnou reklamu drůbeže, která by nenahrazovala, ale naopak doplňovala firemní reklamu.

Velká pozornost byla věnována problematice salmonel. Zástupce SVS informoval o současné nákazové situaci a aktualitách v legislativě ve vztahu k drůbeži, včetně požadavků při vývozu a dovozu drůbeže. Zástupci komoditní rady a další drůbežářští odborníci jsou připraveni jednat s vedením SVS v zastoupení celého

drůbežářského oboru ČR o podmínkách vedoucích ke snížení výskytu salmonel. Rada je názoru, že je nutné jednat i s hygieniky s cílem větší informovanosti a postupné výchovy spotřebitelů v oblasti manipulace s potravinami a zásad hygieny při jejich úpravě a konzumaci.

Komoditní rada pro drůbež a vejce při AK ČR opětovně doporučuje producentům vajec a jatečné drůbeže, aby realizovali svou produkci pouze na základě hospodářských smluv s odběrateli.

Ing. Vlasta Lukšanová  
tajemnice KR AK ČR pro drůbež a vejce

### Podle drůbežářů způsobuje nevyváženost trhu nedostatek informací

Českomoravský svaz výrobců a zpracovatelů drůbeže a vajec, který je společenstvem Agrární komory ČR, pociťuje při prosazování svých potřeb jako velkou nevýhodu institut nepovinného členství v komoře. Zkušenosti z drůbežářsky vyspělých zemí hovoří o potřebné účasti všech zainteresovaných subjektů na informačním toku a jeho účinném využití k usměrňování výroby. Tato možnost dobrovolně si regulovat výrobu, a tím předcházet ekonomickým propadům, je nepovinným členstvím (tudíž i omezeným zdrojem informací) znesnadněna, konstatoval na valné hromadě svazu dne 6. dubna jeho předseda ing. František Novák.

K nežádoucím extrémním výkyvům v nabídce a poptávce u živých jatečných kuřat, ale i vajec a dalších výrobků přispívá, jak uvedl dále v úvodním vystoupení ing. Novák, roztržštěnost zpracovatelských kapacit jako zákonitý důsledek různých způsobů privatizace. Snahu některých zpracovatelů o rozumnou koordinaci a prognózování tržních potřeb mohou narušit neobjektivní odhady jen několika málo zpracovatelských kapacit pramenící z jejich nedostatečné informovanosti. Příkladem je situace v prvním čtvrtletí letošního roku, kdy obě komodity - drůbež i vejce se z optimálního stavu v loňském roce přehouply do stavu přebytku nabídky nad poptávkou. Tato disproporce je doprovázena výrazným poklesem farmářských cen, mnohdy pod výrobní náklady.

Určitou koordinaci výroby považuje Českomoravský svaz výrobců a zpracovatelů drůbeže a vajec za nutnost, proto navrhne komoditní radě Ministerstva zemědělství zvážit rozšíření informační báze prostřednictvím státní statistiky. Ta by byla přístupná veřejnosti a částečně tak suplovala chybějící údaje od těch, kteří se dobrovolně nikde nezapojují do informačních základů.

Stálou pozornost věnuje svaz dovozům drůbeže. Svůj podíl na tom, že zahraniční zvýhodněná konkurence výrazně neohrozila domácí produkci, označil jeho předseda za pozitivní. Vyslovil však nespokojenost s průběhem importu vajec a výrobků z nich především pro naprostou neprůhlednost údajů o pohybu tohoto zboží na tzv. přepracování. Důležité bude spolu s AK ČR zmapovat bilanční a cenovou situaci na trhu s drůbežářskými výrobky v zemích CEFTA v souvislosti s připravovaným odbouráváním cel.

Svaz, jak bylo také na valné hromadě řečeno, se zapojuje společně s ostatními drůbežářskými svazy do vypracování tržního řádu, jehož legitimní uvedení do života samozřejmě i pro ostatní komodity prosazuje nyní Agrární komora. Zdůrazněna byla nutnost mohutně investovat do zpracovatelských kapacit, uvažuje-li naše republika o vstupu do EU vážně. Nezbytnou modernizací nebude

### Z valné hromady OAK Trutnov

Valné hromady Okresní agrární komory Trutnov, která se sešla 8. dubna, se z celkového počtu 41 členů zúčastnilo pouze 22, což je necelých 54 %. Přítomni byli také ing. J. Záhorka za AK ČR, ing. Erterová, ředitelka ÚO MZe Trutnov a ing. Příbylová z místního pracoviště Pozemkového fondu. Přehled všech činností, kterými se představenstvo zabývalo v minulém roce, byl rekapitulován ve zprávě tohoto orgánu. Zpráva dozorců rada přednesená jejím předsedou kriticky hodnotila celoroční práci představenstva a přístup členů ke svým základním povinnostem. Rozpočet na rok 1995 byl navržen jako schodkový, k jeho vyrovnání se počítá s budoucími aktivitami úřadu OAK. Ten přesídil od 1. května do Trutnova a ustavena bude funkce ředitele. Pracovník, který bude tuto funkci vykonávat, přednesl na valné hromadě koncepci své práce.

V diskusi vystoupili jak pozvaní hosté, tak členové trutnovské komory. O vlivu Agrární komory na tvorbu agrární politiky hovořila ředitelka územního odboru MZe. Zmínila také jeho pomoc při zpeněžení zemědělské produkce a problémy mlékárny v Trutnově, seznámila žadatele o dotace se stavem v přidělování těchto finančních prostředků. Ing. Záhorka mimo jiné informoval o iniciativách AK ČR v oblasti daňových zákonů, činnosti právní komise při AK ČR, programu Služby. Nastínil i okruh zpracovaných problémů agrobyznysu s časovým horizontem do roku 2000. Hlavním úkolem trutnovského pracoviště Pozemkového fondu, kterými jsou převážně realizace předkládaných podnikatelských záměrů, se i na valné hromadě OAK věnovala ing. Příbylová.

Členy agrární komory okresu Trutnov trápí, jak vyplynulo z další diskuse, hlavně tyto problémy: chybí diferencovaná podpora pro hospodaření v horských oblastech, rozdíl v daních mezi horskými oblastmi a krajem, vzneseny byly připomínky k daním z ostatních ploch, k dávkám nemocenského pojištění SHR - nízký denní průměr. Vyslovena byla také žádost o pomoc při náboru žáků pro příští školní rok na Střední odborné učiliště zemědělské ve Fořtě, kam se do jednotlivých učebních oborů hlásí málo uchazečů. Složitá je také situace v ZZN, akciové společnosti, Trutnov, stejně jako ve zpracování mléka na okrese, kterou by podle některých názorů mohlo řešit spojení s francouzskou firmou. Účastníci valné hromady si sdělili i čerstvé dojmy z nedávného setkání zemědělců, potravinářů a lesníků v Lucerně.

V červnu bude znovu svolána valná hromada, na níž budou zvoleni noví členové představenstva a delegáti na sněm AK ČR.

Oldřich Pavlík

### Britští farmáři jdou do Polska za levnou půdou a nízkými náklady

(ČTK) - Od loňského léta obdělali britští farmáři v Polsku více než 2000 hektarů zemědělské půdy využitě pro pěstování brambor, cukrovky a pšenice. Připojili se tak k řadě dánských a nizozemských farmářů, kteří začali v Polsku podnikat nejdříve. Brity, které doma omezují vysoké ceny půdy, lákají v Polsku nízké výrobní náklady a vidina vysoké návratnosti zemědělských investic ve

## USNESENÍ USTAVUJÍCÍHO SNĚMU AGRÁRNÍ KOMORY ČESKÉ REPUBLIKY KONANÉHO V OLOMOUCI DNE 4. ZÁŘÍ 1993

Na ustavujícím sněmu byla ustavena Agrární komora ČR, schváleny základní dokumenty pro její činnost a zvoleny její orgány.

Ustavení komory lze považovat za významný úspěch, kterého bylo dosaženo na základě rozumné dohody zúčastněných zástupců zemědělců, potravinářů, lesníků, zahradníků, vinařů, rybářů, řemeslníků a dalších profesí hlásících se do našeho stavu, jakož i zástupců fyzických a právnických osob, kteří tak postupovali s vědomím, že při obhajobě a prosazování oprávněných zájmů a potřeb členů komory je nutné postupovat koordinovaně a jednotně.

### Ustavující sněm:

#### I. Stanovuje tyto hlavní úkoly komory:

Hlavním posláním Agrární komory ČR, jako samosprávného a nestátního sdružení, je důsledně prosazovat a hájit zájmy svých členů a spolupodílet se na tvorbě a realizaci agrární, výživové a lesnické politiky. Komora aktivně vstoupí do řešení a rozhodování bytostně důležitých otázek podmiňujících hospodářský potenciál a společenské postavení podnikatelů v zemědělství, potravinářství, lesnictví i v souvisejících oborech.

K tomu Agrární komora ČR v souladu s působností uvedenou ve statutu zejména:

1. Koordinuje činnost okresních agrárních komor a začleněných společenstev, sjednocuje jejich úsilí a požadavky, zastupuje zájmy členů při partnerských jednáních s příslušnými státními orgány a dalšími zastupitelskými a samosprávnými institucemi.

2. Aktivně zabezpečuje informační, poradenskou a vzdělávací činnost. Získává kvalitní vstupní informační zdroje k zajišťování funkčního informačního servisu pro členy v oblasti výrobní, technologické, odbytové a cenové,

poslání a postavení zemědělství a potravin v národním hospodářství.

3. Vyjadřuje se k připravovaným návrhům zákonů a dalších právních předpisů. Prostřednictvím svých zástupců - poslanců parlamentu - iniciativně předkládá návrhy novel platných zákonů nebo nových zákonů.

4. Analyzuje aktuální i dlouhodobější výrobní, odbytové a cenové poměry zemědělských, potravinářských a lesnických komodit a předkládá státním orgánům návrhy k dosažení rovnovážného stavu na trhu a k odpovídající ochraně domácího agrárního trhu.

5. Naplnění zájmů svých členů ovlivňuje a prosazuje prostřednictvím svých zástupců v radách státních fondů, komoditních radách a burzách a v orgánech dalších institucí.

6. Sleduje dopad působení zákona o konkurzu a vyrovnání na podnikatele v odvětví a spolupracuje se státní správou na účinné prevenci a přednostním využívání základních nástrojů řešení bankrotů mimosoudní cestou.

7. Dává podněty k rozvoji funkční infrastruktury, k propojení mezi zemědělstvím, zpracovatelským a potravinářským průmyslem, lesniám a vodním hospodářstvím a k řešení oblastí se stíženými podmínkami hospodaření.

Postupně s rozvíjením vlastní činnosti, s výstavbou organizační struktury a s rozvojem spolupráce s příslušnými orgány bude Agrární komora ČR rozšiřovat okruh své působnosti. Podle zkušeností ze zemí s vyspělým zemědělstvím postupně přebere některé činnosti dosud zabezpečované státními orgány. Bude rozvíjet další aktivity zaměřené k prosperitě podnikatelských subjektů v zemědělství, potravinářství, lesnictví a navazujících oborů.

b) za sněmovnu společenstev (resp. členové jejího předsednictva)

Muška Jaroslav  
Pohořelý Miloš Ing. CSc.  
Fencel Jan Ing.  
Horčíčka Rostislav Ing.  
Šefler Miloslav Ing.  
Lukáš Jaromír MVDr.  
Novák František Ing., CSc.  
Duda Josef Ing.

s tím, že dle statutu AK ČR v případě odstoupení (nebo úmrtí apod.), některého z členů představenstva na jeho místo postupuje kandidát, který při volbách na sněmu získal další nejvyšší počet hlasů.

#### 4. Dozorčí radu ve složení:

**KOLÁŘ Antonín Ing.**,  
kterého dozorčí rada zvolila za svého předsedu

Kodet Václav Ing.  
Dlouhý Pavel Ing.  
Beneš Oldřich Ing.  
Hašek Jan Ing.  
Novotný Pavel  
Pašek Zdeněk Ing.  
Janda František Ing.  
Andrys František  
Zeman Jaroslav Ing.  
Moštěk Antonín

s tím, že dle statutu AK ČR může být dozorčí rada doplňována (obdobně jako představenstvo).

## V. Ukládá

### 1. Představenstvu:

a) předložit statut, volební řád a jednací řád vládě ČR ke schválení,

b) zapsat Agrární komoru ČR do obchodního rejstříku,

c) ustavit úřad komory,

d) zabezpečit řádnou činnost komory a součinnost s okresními komorami a společenstvy,



# AGROK

INFORMAČNÍ NOVINY AGRÁRNÍ KOMOR

## **PREZIDENT KOMORY JIŘÍ NETÍK: "Přes všechny těžkosti se Agrární komora ČR nestane ani prodlouženou rukou bývalých okresních zemědělských orgánů, ani spolkem sběratelů známek". K prvnímu setkání zástupců komor a společenstev dne 14. října 1993 v Havličkově Brodě ještě z jiného pohledu.**

Pracovní setkání představitelů Okresních agrárních komor a členských společenstev AK potvrdilo známou skutečnost, že transformační změny českého zemědělství tvrdě postihují výrobní, ekonomické, organizační, řídicí a v neposlední řadě i výzkumné systémy celého odvětví, prakticky bez ohledu na podnikatelské formy, a to jak v podnikové, tak i v nadpodnikové rovině. Bylo by nesmyslné se domnívat, že měsíční existence Agrární komory může na tomto stavu něco zásadně změnit. Přeměna socialisticky přebujelého zemědělství, zcela objektivně nemůže být cestou univerzálních řešení a zázračných hospodářských skoků, kterých jsme v minulosti v propagačních sloganech vládnoucí kasty zažili dost a dost.

Průběh a výsledky jednání komor a společenstev, měsíc po ustavujícím sněmu, by však měly být pro všechny účastníky i ostatní členy AK důrazným impulzem k vážnému zamyšlení nad dalším fungováním komory ve smyslu jejího statutu a celkové pozice v nově vytvářeném agrárním systému. Je potěšitelné, že z úst představitelů vlády a státní správy, zaznívají vstřícné návrhy na zapojení komory do řady, pro zemědělství dnes skutečně klíčových, rozhodovacích aktivit (např. subvenční a úvěrová politika aj.).

Současně se však vynořuje otázka, jak vlastně docílit toho, aby komora, jako dobrovolné sdružení podnikatelů (a tudíž reprezentant určité části podnikatelské sféry) nemístně a neuměřeně nenahrazovala nepominutelné kompetence orgánů státní správy na straně jedné a současně nebyla obviňována z nezákonného iniciování kartelových a monopolistických dohod na straně druhé. Směřování k oběma zmíněným vývojovým stavům je z mnoha zřejmých důvodů nepřijatelné, jak pro státní správu, tak pro podnikatele, kteří nejsou členy komory, tak také pro komoru samu, a je třeba si to otevřeně říci. Pak je ale také třeba si jasně uvědomit, že nalézt určité, pro všechny strany přijatelné a pro rozvoj zemědělství výhodné, začlenění a postavení komory v nově budovaném hospodářském systému České republiky je věcí dlouhodobějšího vývoje, během kterého se komora musí co nejdříve prezentovat takovou nabídkou aktivit a služeb, jejichž prostřednictvím získá u svých partnerů a členů i nečlenů, potřebnou důvěru a prestiž.

Toho však nelze docílit jenom destruktivní, nic neřešící kritikou současných špatných poměrů, vytrháváním lokálních problémů z celkových příčinných souvislostí, ani bušením do stolu, ani předkládáním jiných ultimativních požadavků. Znamená to, že každý pracovník komory a společenstva, který byl zvolen svými voliči

## Návrh na fungování Garančního fondu od příštího roku předložen na poradu ministrů

PRAHA (ČTK) - V současné době byl k jednání porady ministrů předložen návrh materiálu Ministerstva zemědělství (MZ ČR) o Garančním fondu. Jak uvedl na nedávné tiskové konferenci ministr zemědělství Josef Lux, schválení tohoto materiálu vládou do konce roku, by mělo umožnit fungování fondu již od počátku příštího roku.

MZe ČR je 100procentním držitelem akcií založeného Garančního fondu. Prostředky do fondu budou směřovat ze státního rozpočtu. Pro rok 1994 to má být předpokládaná částka 3,5 miliardy Kč. Dále bude Garanční fond podporován prostřednictvím akcií Fondu národního majetku v hodnotě čtyři miliardy Kč. MZe ČR vypsaló výběrové řízení pro

správce fondu, který bude sledovat a rozmnožovat jeho aktiva, poskytovat garance a zároveň hradit část úroků. Do dnešní doby se přihlásilo celkem 21 subjektů z řad bank a investičních fondů.

Do systému se může zapojit žadatel-zemědělec, jehož příjmy jsou z více než 50 procent ze zemědělské prvovýroby. Bude se moci ucházet o podporu u kterékoli banky v ČR. Banka, která projeví zájem o podporu předloženého návrhu žadatele, musí tento krok konzultovat s územním odborem MZe ČR.

MZe ČR má v rámci Garančního fondu připraveno několik programů. Jedním z nich je tzv. provozní program, kdy žadatel splňující obecné podmínky MZe ČR může

získat 50procentní garanci provozního úvěru na osiva, krmiva, prostředky na ochranu rostlin, veterinární prostředky a nákup zástavy skotu pro pastevní výkrm. V rámci dalšího programu - zemědělec - je možné žádat o podporu jakéhokoli podnikatelského záměru mimo nákupu půdy a automobilu. Při posuzování návrhů žadatelů bude zaveden bodový systém, jehož cílem je například zvýhodnit zemědělce hospodařící v chráněné krajině oblasti, dále mladé začínající zemědělce do 35 let a zpracovatele platicí své závazky ve lhůtě.

Na přípravách aktivit Garančního fondu se rovněž podílí Agrární komora České republiky, jejíž prezident Jiří Netik je členem představenstva.

## USTAVENA PRAŽSKÁ AGRÁRNÍ KOMORA

Dne 2. listopadu t.r. byla ustavena Regionální agrární komora v Praze. Na valnou hromadu, konanou v zasedací síni Agropolu se dostavili zástupci asi 20 podniků a institucí, jež se stali členy komory. Kromě několika podnikatelských subjektů tu byli přítomni hlavně zástupci Vysoké školy zemědělské a výzkumných ústavů.

Valná hromada projednala a schválila Statut Regionální agrární komory a byla zvolena nová dozorčí rada. Valná hromada též potvrdila složení představenstva, jehož předsedou

se stal pan Ing. Václav Moskal, CSc. Pražská komora bude mít sídlo v areálu Vysoké školy zemědělské v Praze-Suchdole.

V diskusi se hovořilo mimo jiné o právní subjektivitě regionální komory, z níž možno odvodit značnou pravomoc a samostatnost i ve vztahu k Agrární komoře České republiky. Je pravděpodobné, že tento vztah regionu k centru se bude postupně vyjasňovat tak, aby činnost byla koordinována a přispívala k vytvoření činnorodé instituce, která bude mít autoritu jak mezi svými členy, tak i ve veřejnosti. (jp)





# AGRObase

INFORMAČNÍ NOVINY AGRÁRNÍ KOMORY ČESKÉ REPUBLIKY



Agrární komora České republiky - sdužení podnikatelů - právnických i fyzických osob. Ustavena dne 4. září 1993 podle zákona č. 301/1992 Sb. ve znění zákona 121/1993 Sb. o Hospodářské komoře ČR a Agrární komoře ČR.

Posláním komory je podpora podnikatelských aktivit v zemědělství, potravinářství a lesnictví, prosazování a ochrana zájmů a zajišťování potřeb svých členů.

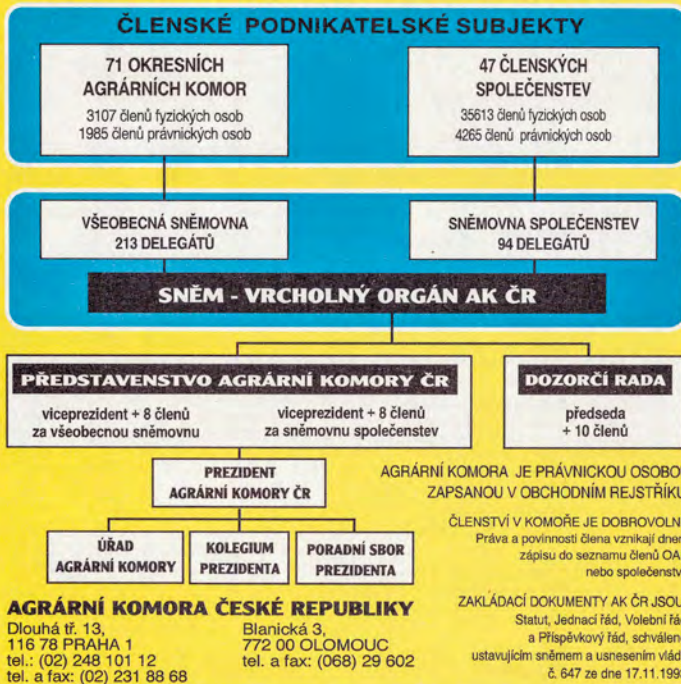

## SOUHRNNÉ INFORMACE O AGRÁRNÍ KOMOŘE ČESKÉ REPUBLIKY:

- Zakládací dokumenty - statut, volební řád, jednací řád, příspěvkový řád
- Přehled pracovníků představenstva, úřadu komory a ostatních orgánů, sekcí a odborných komisí AK ČR
- Aktuální adresář Okresních agrárních komor a členských společenstev s přehledy volených zástupců OAK a pracovníků komor a společenstev

## RADA STÁTNÍHO FONDU TRŽNÍ REGULACE V ZEMĚDĚLSTVÍ:

- Zásady výběrového řízení právnických a fyzických osob pro intervenční nákupy, vývoz nebo prodej výrobků zařazených do regulace trhu v roce 1994
- Zásady regulace trhu mléka v roce 1994
- Zásady regulace trhu jatečného skotu a hovězího masa v roce 1994

## PLODINOVÁ BURZA BRNO:

- Burzovní rozhodčí soud zahajuje
- Řád burzovního rozhodčího soudu Plodinové burzy BRNO
- Seznam rozhodců burzovního rozhodčího soudu

## AGRObase

AGRODAT, a.s. - OZ PRAHA - Dlouhá tř. 13, 116 78 Praha 1 - tel.: (02) 231 51 06  
OBJEDNÁVÁME ZASÍLÁNÍ ZPRAVODAJE AGRObase ZDARMA - NA ADRESU:

IČO:

☎:

PODPIS:

# AKTUÁLNÍ PŘEHLED OKRESNÍCH AGRÁRNÍCH KOMOR A ČLENSKÝCH SPOLEČENSTEV

Zpracováno podle dostupných přehledů zaslaných jednotlivými OAK a společenstvy podle pokynů AK ČR do informačního centra AK ČR.

## OKRESNÍ AGRÁRNÍ KOMORY

### Agrární komora Benešov

**Kontakt:** Žižkova 360; 256 01 Benešov; Kučera Rudolf Ing.; Tel.:0301/21757

**Předseda:** Škrle František Ing., ZD Zdislavice, předseda

**Mistopředsedové:** Hromádko Jan Michael, SHR; Mikoláš František, SHR

**Členové představenstva:** Holejšovský Ladislav, SHR; Navrátil Pavel Ing., ZD Trhový Stěpánov, předseda; Novotný František, ZD Čechovice, předseda; Pilz Rudolf, SHR; Vaništa Petr Ing., SHR; Zeman Jaromír, SHR

**Dozorčí rada:** Neprašová Jolana, SHR; Belada Bohumil, SHR; Piša Josef, SHR

### Agrární komora Beroun

**Kontakt:** Pod hájem 324; 267 01 Beroun - Králův Dvůr; Vrbský Václav

**Členové představenstva:** Merhaut; Nosek Josef; Vrbský Václav

### Okresní agrární komora Kladno

**Kontakt:** Pražská 1579; 274 01 Slaný; Kožmín Jiří Ing.; Tel.:0314/2183; FAX:0312/2540

**Předseda:** Kožmín Jiří Ing., Územní odbor MZe ČR, ředitel

**Mistopředsedové:** Laňka Zdeněk Ing., ZZN Slaný, ředitel; Linda Miroslav Ing., SHR; Štěpánek Oldřich, ZD Hořešovice, ředitel

**Členové představenstva:** Bartoš Josef, Dohoda, s.r.o., podnikatel; Berger Ladislav, Agropodnik Zlonice, ředitel; Bucek Zdeněk Ing., ZD Vraný, ředitel; Hartman Stanislav, MK Kladno, a.s., zaměstnanec; Kukulka Miroslav, SHR; Lanc Antonín, Cukrovar Zvoleněves, ředitel; Mareš Karel, SHR; Novák Petr, SHR; Pokorný František, SHR; Soukup Milan Ing., Penta, s.r.o. Dřetovice, podnikatel

**Dozorčí rada:** Procházka Antonín, SHR; Rakouš Stanislav, SHR; Směkal Jiří, Agrofrank, a.s. Smečno, ředitel; Tlustý Vlastimil Ing., OVUS, s.r.o., ekonomický náměstek; Wass Jozef JUDr., ZOD Žižice, ředitel

### Agrární komora Kolín

**Kontakt:** Tyršova 469; 280 00 Kolín 2; Bednář Josef; Tel.:0331/25665

Zena Mladá Boleslav, a.s., ředitel

**Členové představenstva:** Bartoš Oldřich Ing., ZD Čistá, předseda; Bláha Jaroslav, ZD Líny-Krásná Ves, předseda; Hložek Josef Ing., SHR; Hrabě František Ing., SHR; Khýn František Ing., Rolnické družstvo Bezno, ředitel; Myšák Jiří Ing., ZD Loukovec, předseda; Novák Jindřich Ing., ZD Kostelní Hlavno, předseda; Poživil Jaroslav, SHR; Reinberger Oldřich Ing., Cukrovar Dobručice, ředitel; Rylich Ivo Ing., SHR; Svárovský Václav, Svaz soukromých zemědělců, tajemník

**Dozorčí rada:** Heřmanský Josef Ing., Výzk. šlechtitelský ústav řepařský, ředitel; Luka Josef Ing., PROMA-Družstvo, ředitel; Sojovský Josef Ing., SHR

### Agrární komora Nymburk

**Kontakt:** Kněžičky 10; 289 08 Běrunice; Záhora Zdeněk Ing.; Tel.:0324/93841

**Předseda:** Záhora Zdeněk Ing., SHR

**Mistopředsedové:** Mrkvička Václav Ing., SHR; Urbánek Josef Ing., SHR

**Členové představenstva:** Kafka Josef, ZD Záhornice, předseda; Kůrka František, SHR; Machovec Karel Ing., ZOD Poděbrad.Blata Chotánky, předseda; Moc Zdeněk Ing., ZD Přerov nad Labem, předseda; Noháček Vladimír, SHR; Pokorný Vladimír, SHR; Rylich Alois, SHR; Sobota Josef Ing., SHR

**Dozorčí rada:** Zahradka Václav Ing., pekař; Andres Stanislav Ing., SHR; Kraus Jaroslav Ing.; Peterka Miroslav Ing., ZD Žehuň, předseda; Prokešová Marie, Sekretariát ČSL Nymburk, administrativní pracovnice

### Agrární komora Praha-východ

**Kontakt:** Dlouhá 13; 116 78 Praha 1; Němec Stanislav Ing.; Tel.:02/2318966

**Předseda:** Němec Stanislav Ing., SHR

**Mistopředsedové:** Brabec František Ing. CSc., ACHP Mstětice a.s., ředitel; Vozka Josef Ing., Agrodát a.s. Praha, vedoucí

**Členové představenstva:** Brodský Jiří, SHR; Junek Jiří, Statek Vyšehořovice a.s., podnikatel; Kopecný Václav Ing., Agrodružstvo Brázdim, ředitel; Řezáč Václav Ing., SHR

**Dozorčí rada:** Srbek Jan Ing., MCAD s.r.o., podnikatel; Burda Vladislav Ing. CSc., SHR; Švec Ing., ZD Světlé, ekonom

### Agrární komora Praha-západ

**Kontakt:** Liškova 633; 140 00 Praha 4-Kamýk; Řeřicha Petr Ing.; Tel.:02/4717287

**Předseda:** Řeřicha Petr Ing., SHR

**Mistopředsedové:** Eckart Martin Ing., ZD Velká Píle-

### Okresní agrární komora Český Krumlov

**Kontakt:** Vyšehrad 169; 381 11 Český Krumlov; Hořejší Přemysl Ing.; Tel.:0337/3121; FAX:3168

**Předseda:** Hořejší Přemysl Ing., Pozemkový fond, SHR

**Mistopředsedové:** Maxa František Ing., Lesy Č.Krumlov, a.s., ředitel; Socha František Ing., Agroservis Český Krumlov, technik; Šrfeň Karel, ZD Netřebice, zemědělský technik

**Členové představenstva:** Bicek Josef Ing., SHR; Fröhlich Oldřich Ing., VLS H.Planá, stř.Květušín, vedoucí; Hájek Ivan Ing., Agroservis Čes. Krumlov, technik; Probošt Libor Ing., Statek Malonty, s.p., ředitel; Svoboda Milan Ing., St.statek Dolní Dvořiště, zemědělský technik; Sysel Josef Ing., ZD Soběnov, zemědělský technik; Vilhum Václav, SHR

**Dozorčí rada:** Jindra Václav, SHR; Lukeš Jaroslav, Lesy a.s. Český Krumlov, lesní technik; Pešl Karel, ZD Kremže, ředitel; Susta Milan, ZD Brloh, zemědělský technik; Záhora František Ing., Statek Frymburk, ředitel

### Agrární komora Jindřichův Hradec

**Kontakt:** Pravdova 837/II; 377 01 Jindřichův Hradec; Kotásek Bohumír Ing.; Tel.:0331/415146; FAX:21296

**Předseda:** Javůrek Jan, SHR

**Mistopředsedové:** Šruc Luboš, DOČES, ředitel; Štefl Jan Ing., SHR

**Členové představenstva:** Bednář Karel Ing., ZD Pluhův Ždár; Benda František Ing., ZD Hřišice, předseda; Bláha Jan Ing., SHR; Budín Jaromír, SHR; Dohnal František Ing., ZD Budiškovice; Láf Miroslav, SHR; Lepěška Miroslav Ing., ZD Nová Včelnice, předseda; Lindourek Bohumil Ing., ZD Študená; Štindl Pavel Ing., ZD Popelín, předseda; Šuba Štefan, ZD Deštná; Votava Jiří Ing., SHR

**Dozorčí rada:** Trepka Václav, ZD Ratiboř, předseda; Budín Luděk, Pomezí s.r.o., ředitel; Habr František, SHR

### Okresní agrární komora Pelhřimov

**Kontakt:** U Stínadel 1316; 393 42 Pelhřimov; Bečka Josef Ing.; Tel.:0366/23539, 22741; FAX:22740

**Předseda:** Bečka Josef Ing., SHR

**Mistopředsedové:** Kubicka Zdeněk Ing., ZZN, a.s. Pelhřimov, ředitel; Loušová Miroslava Ing., SHR

**Členové představenstva:** Kotek Pavel Ing.

**Dozorčí rada:** Benda Vladislav Ing., Agrosopol, spol. s r.o.



# ORY ČESKÉ REPUBLIKY

## Dopis prezidenta AK ČR Jiřího Netíka místopředsedovi vlády a ministru financí Ivanu Kočárníkovi

Vážený pane místopředsedo vlády,  
navazuji na jednání zástupců Agrární komory ČR s Vámi dne 16. prosince 1993 a využívám možnosti získat jednoznačný výklad, ale dát i podnět k některým ustanovením zákona o dani z příjmů.

Setkáváme se v okresech s různým přístupem ke zdaňování členských příspěvků pro Agrární komoru.

S odvoláním na zákon č. 586/1992 Sb. a násl. § 19 odst. 1 písm. a) a § 24 odst. 2 písm. d) se domníváme, že daň z příjmů z členských příspěvků Agrární komoře za rok 1993 neodvádí plátce ani příjemce příspěvku.

Pokud jde o příjemce, vycházíme z toho, že Agrární komora je v zákoně o daních z příjmů přímo uvedena pod odvolávkou jako profesní komora s nepovinným členstvím, osvobozená od daně z příjmů. U plátců vycházíme z dikce zákona o dani z příjmů, že výdaji jsou také "příspěvky právnickým osobám, pokud tato povinnost vyplývá ze zákona" a z ustanovení zákona č. 301/1992 Sb. odst. 2 písm. a) "Člen komory má povinnost řádně platit stanovené členské příspěvky".

V novele zákona o dani z příjmů, která má účinnost od 1. ledna 1994, se však ustanovení § 24 odst. 2 písm. d) zásadně mění a nový text zní: "Výdaji jsou také příspěvky právnickým osobám, pokud povinnost členství vyplývá ze zvláštního zákona". Z toho vyplývá, že členské organizace AK s nepovinným členstvím musí od 1. ledna 1994 příspěvky této komoře zdanit daní z příjmů. To pochopitelně vyvolá zvýšení výdajů členů a prohloubení nekázně v příspěvkové morálce, se kterou se jako začínající samosprávná organizace potýkáme.

Na druhé straně vláda zásadně odmítá povinné členství v zastupitelských organizacích podnikatelů. Takové přístupy a v případě daně z příjmů dovedené až do zákonné úpravy ztěžují výkon působnosti AK, která je rovněž upravena zákonem. Ztěžování až znemožňování činnosti upravené zákonem jiným nepovažují za racionální. Vládní politice rozhodně nepřispívá ani ta skutečnost, že novela zákona o dani z příjmů bude vyvolávat v rozporu s demokratickými principy změnu nepovinného členství na povinné, zejména u Hospodářské a Agrární komory.

Zádám proto, aby v příští novele zákona o dani z příjmů byl § 24 odst. 2 písm. d) uveden původní text, to je: "Výdaji (náklady) podle odstavce 1 jsou také příspěvky právnickým osobám, pokud tato povinnost vyplývá ze zákona".

Prosím také o potvrzení výkladu platného pro rok 1993 i rok 1994.

Jiří Netík, Praha, 31. ledna

Protest, který zaslal prezident Netík ministru Kočárníkovi, se týká zdaňování členských příspěvků Agrární komoře ze letošního roku a snad bude tato záležitost brzy vyřízena ve prospěch členů komory. Kritiku si však zaslouží i na 60% okresních agrárních komor a 50% společenstev, které dosud nesplnily svoji příspěvkovou povinnost za rok 1993.

## Zemědělci potřebují informace



## OPORA A ZDROJ INFORMACÍ PRO PODNIKÁNÍ

### Rozhovor s ředitelem Okresní agrární komory v Třebíči

Loňský rok byl pro Agrární komoru České republiky rokem jedna. Byla dovršena organizační výstavba v okresech a v září pak završena volbou představenstva obou sněmoven. Definitivní tečkou za touto etapou pak bylo schválení Statutu agrární komory ČR, jednacího, volebního a příspěvkového řádu této organizace vládou České republiky. Organizační a právní základy byly tedy položeny. Souběžně s tím se vedení komor v některých okresech pokoušela na základě místních podmínek a možností formovat a formulovat nové programy činnosti. Základem jim v tom byly úkoly dané Statutem okresních agrárních komor a Statutem Agrární komory ČR.

Okresní agrární komora v Třebíči patří již od svého založení mezi neaktivnější a proto jsme požádali jejího ředitele ing. Karla Coufala o odpověď na několik otázek:

**Jak byste charakterizoval současnou situaci v zemědělství vašeho okresu?**

Patříme mezi největší okresy České republiky co do rozlohy a co do počtu podniků neboli subjektů. Máme jich téměř dva tisíce a z nich se asi polovina zabývá zemědělstvím. Jsou to družstva, akciové společnosti, společnosti s ručením omezeným a také soukromě hospodařící zemědělci. Transformační proces se blíží k závěru, a tak podniky, které z této přestavby vznikly, nyní vyčkávají, co bude dál, zda se podaří obhájit oprávněné zájmy zemědělství a co k budoucnosti řekne agrární program, který ministerstvo připravuje.

Ze statistických přehledů vyplývá, že na Třebíčsku zhruba 80% soukromě hospodařících rolníků hospodář na výměře menší než 10 hektarů, zatímco pouze necelých 5% soukromých farem přesahuje 100 hektarů zemědělské půdy. Jaký mají tedy za těchto podmínek soukromí zemědělci podíl na celkové zemědělské výrobě okresu?

Neznám přesná čísla, ale dá se počítat s tím, že soukromě hospodařící rolníci hospodář asi na 10% zemědělské půdy okresu. Jejich podíl na tržní produkci je dosud malý, protože převládají tzv. kovozezemělci s jedním či dvěma hektary, které slouží k vylepšení obžvy rodiny, a pro trh některé výrobky prodávají jen výjimečně. Ovšem zemědělci s výměrou kolem sta a nad sto hektarů, jichž je v okrese něco přes třicet, jsou již skuteční podnikatelé. Někteří z nich sice vlastní menší výměru, ale když zjistili, že by stačili na víc, pronajali si od jiných vlastníků další polnosti. Jeden soukromník tak rozšířil své hospodářství až na 800 hektarů.

**Jaký mají tyto lidé vztah k okresní agrární komoře?**

V červnu loňského roku se při ustavení komory přihlásilo asi 200 subjektů. Mezi nimi bylo asi 70 podniků s právní subjektivitou, tedy družstva, akciovky a společnosti s r.o. Ze soukromého sektoru mělo zájem o členství v komoře asi 130 rolníků, z nichž asi 40 má práci na poli a ve stáji jako vedlejší pracovní poměr.

Z potravinářů se přihlásili především zástupci mlékáren, dále ZZN a akciové společnosti z lesního hospodářství. Členkou komory je i majitelka 250 hektarů lesa, která má sice jiné povolání, ale o les se chce řádně starat.

Někteří zemědělci s menší výměrou však už od členství v komoře odstoupili, když si uvědomili, že část služeb, které poskytujeme - jako například informace o vývoji na trhu se zemědělskými

produkty - nemohou využít, protože pro trh nevyrobí.

**Myslím však, že právě pro ně může vaše komora udělat nejvíce, zvláště na úseku poradenském. Ve velkovýrobě se na řízení podílí více lidí, kdežto samostatný podnikatel musí zvládnout problematiku zemědělské výroby, mechanizace, ekonomiky i účetnictví sám a navíc se musí naučit orientovat na trhu. Kde jinde než v agrární komoře by měli tyto lidé hledat pomoc, radu a podporu?**

To je sice pravda, ale my se zároveň zaměřujeme i na lidi v nově utvořených družstvech, společnostech s ručením omezeným či v akciovkách. I tam se totiž do zodpovědných funkcí dostali noví lidé, kteří potřebují doplnit své znalosti. Již loni jsme ve spolupráci s akciovou společností Agrovysocina, která je zaměřena na plemenářskou práci, a za pomoci Středního zemědělského učiliště v Moravských Budějovicích uspořádali Zimní hospodářskou školu. Letos kromě výuky v Jemnici a kromě výuky v Jemnici a Moravských Budějovicích bude otevřena také třída v Třebíči, kde se na výuce bude podílet i místní Střední zemědělská škola.

Posluchači se v sérii přednášek seznámí nejen se základy zemědělské výroby a s nejnovějšími odbornými poznatky, ale i s platnými ekonomickými a právními předpisy, účetnictvím a dalšími informacemi, které pro své podnikání v zemědělství potřebují. Pro členy komory je škola zdarma, nečleny za sto až stopadesát korun. Do budoucna pak předpokládáme, že bychom pro úspěšné účastníky těchto kurzů uspořádali návstupu s tématy již poněkud náročnějšími. Na tuto formu vzdělávání pak chceme navázat sérií seminářů vždy na jedno téma podle potřeby účastníků. Proto hledáme odborníky, kteří dobře ovládnou jak teorii tak současnou praxi, aby mohli srozumitelně reagovat na otázky vycházející z praxe.

**Jak byste si představoval poradenskou činnost, kterou agrární komory dostaly do vinku jako jeden z hlavních úkolů?**

Z finančních důvodů si nemůžeme dovolit budovat vlastní síti poradenských pracovníků, proto nám vyhovuje systém, který zavedla Okresní agrární komora v Olomouci. Jde o vytipování vhodných odborníků, s nimiž komora uzavře smlouvu o spolupráci. Obrátí-li se zemědělec na komoru se žádostí o radu či pomoc, ta mu zprostředkuje setkání s příslušným specialistou. Honorář za poskytnuté rady uhradí za člena komora, nečlenovi je účtován určitý poplatek.

**Činnost okresních agrárních komor se teprve rozbíhá. Jaké máte představy pro další rozvoj té trebičské i ostatních?**

Vypracoval jsem návrh koncepce fungování, činnosti a rozvoje okresní agrární komory. Měla by to být taková nezávazná "kuchařka" pro aparát agrárních komor. Je to zatím hrubý nárys organizačního členění v rámci okresních komor i nástin vztahů k jiným institucím v okrese i k centru. Mezi kolegy je o tento návrh zájem, i když je pasovaný na podmínky našeho okresu a neobsahuje celou šíři úkolů, které mají agrární komory před sebou. Doufám, že bude základním materiálem, který pracovníci ostatních komor obohatí o své názory a zkušenosti. Bude-li čas a místo, můžeme si přistě na stránkách Agrobases o návrhu říci více.

Připravil ing. Josef Pařík

oblastech, v typických produkčních oblastech poklesly. ■ sníž  
Nadbytek konzumních brambor v období sklizně ■ ran

## Ústřední bramborářský svaz ČR Vá VÝROBA BRAMBOR V ROCE 1993 A který se koná 1. března 1994 v Kulturním d

**Program:**  
9.00 - 9.30 Prezentace  
9.30 - 12.30  
**Zahájení:** Prof. ing. B. Votoupal, CSc. - předseda  
Vystoupení náměstka ministra zemědě  
Vystoupení prezidenta AK ČR J. Netik

**Diskuse:**  
Pěstitelské problémy v roce 1993 a předpoklady pro  
ředitel VÚB Havlíčkův Brod,  
Výsledky státních odrůdových zkoušek pro brambor  
HOZ UKZUZ Lipa,  
Výsledky uznávacího řízení sadby brambor v roce 19  
12.30 - 13.15 OBĚD  
13.15 - 15.30 Stroje a zařízení pro úpravu a balení b  
Poradensví v bramborářství v roce 19  
ÚBS ČR Havlíčkův Brod  
Prezentace firem dodávajících potřeby

**Závěr**  
Organizační pok  
Vložené 170 Kč můžete uhradit do  
Ústřední bramborářský svaz ČR Do  
580 03 Havlíčkův Brod č. účtu 514 505-524/0  
V ceně vloženého je zahrnut občern  
Blíže informace podá ing. František Nová

## Zatravnění jako jeden z

Řešení dočasného či déletrvajících útlumu zemědělské výroby, vyplývající z nadprodukce ve vyspělých západních zemích, se dotýká nejen tzv. evropské desítky, ale i zemí střední a východní Evropy s rozvinutým zemědělstvím. I u nás se proto o restrukturalizaci a snížení výměry orné půdy v poslední době hovoří. Uvádění orné půdy do stavu klidu nebo zařazování umělých úhorů do běžného osevního postupu je velmi aktuální. Zatím ale k řízenému a samotné odvětví nepoškozujícímu útlumu nedošlo. Přání a realizace vycházející z potřeby nebyly zatím ekonomicky provázány, což je naprosto nezbytné.

Celý problém uvádění orné půdy do stavu klidu, kde rozhodující budou zejména trávy a jeteloviny, lze rozdělit na dvě části:

a) zatravnění takových oblastí, kde zemědělská výroba je vysoce nerentabilní a kde se v blízké budoucnosti s polní výrobou nepočítá. Jde zejména o podhorské a horské oblasti řady českých a moravských okresů,

b) tvorba dočasných 1 - 3letých úhorů, které na jedné straně sníží výměru obhospodařované půdy, je na druhé straně - při správném založení a ošetřování - jednoznačně pozitivním faktorem ovlivňujícím úrodnost půdy i následnou plodinu.

Pro první alternativu - tedy více méně trvalé zatravnění - je možno zvolit několik typů využití. Půjde z větší části (pokud vynecháme řízené zalesňování) o zakládání:

● extenzivních travních porostů složených z vytrvalých, jak trsnatých, tak výběžkatých travních druhů, u nichž pravděpodobně nebude možná sklizeň ani jedenkrát v roce. I když je tato varianta vhodná jen v nejexponovanějších polohách, je přece jen přijatelnější než spontánní úhor, který již v současnosti na řadě míst neorganizovaně vzniká,



## Komoditní rady při AK ČR začnou pracovat již v březnu

Schůzka k ustavení a náplni práce výrobních komoditních rad, které z působnosti ministerstva zemědělství přebírá agrární komora, se konala 24. února za účasti náměstka ministra zemědělství ing. Stehlika. Viceprezident ing. F. Bartoš navrhl ustavení těchto rad při AK 31. ledna na jednání představenstva, které ho po vyjádření souhlasu pověřilo jejich formováním.

Hlavní komoditní rada jako poradní orgán ministra zemědělství bude zachována pod vedením jeho náměstka. Členy "komorních" výrobních komoditních rad by měli být také ředitelé odborů zemědělské výroby a potravinářského průmyslu MZe.

Složení rad schválí představenstvo 2. března a během tohoto měsíce se jejich členové sejdou na prvních pracovních schůzkách, kde zhodnotí stav příslušné komodity, základní prognózy pro letošní rok, vztahy mezi prvovýrobcí a zpracovateli v oblasti dané komodity a upřesní požadavky na informační systém. Měli by se dohodnout, jakým způsobem budou předávána data pro hodnocení od členů komory - zemědělců i zpracovatelů a zpětně, jak bude informována veřejnost o pohledech AK na komoditní vývoje.

Struktura komoditních rad bude podle dohodnuté první zásady zvolena tak, aby se předsedou nebo místopředsedou stal člen představenstva. Podle druhé zásady by měl být předsedou zástupce zemědělců a místopředsedou zástupce zpracovatelů a za třetí by v radách mělo být vyvážené zastoupení prvovýroby, výrobních svazů a společenstev zpracovatelů. (krl)

# AGRObase ZPRAVODAJ

AGRODAT,a.s. - OZ PRAHA - Dlouhá tř.13, 116 78 Praha 1 - tel.: (02) 231 51 06, FAX: 2323349

OBJEDNÁVÁME ZASÍLÁNÍ ZPRAVODAJE AGRObase ZDARMA - NA ADRESU:

# Založena již druhá odborná sekce při AK ČR POTRAVINÁŘI NECHTĚJÍ STÁT STRANOU

Českomoravská potravinářská unie, která existovala ve smyslu partnerském a v začátcích i konfrontačním jako protiváha Českomoravské agrární unie, je sice stále oficiálně zaregistrována (prosincová valná hromada nebyla usnášeníschopná, aby mohla rozhodnout o jejím zrušení), ale ve skutečnosti byla uvedena "do klidu".

O dalším vývoji směřujícím buď k zachování potravinářské unie či vstupu do agrární komory měla rozhodnout anketa u potravinářských podniků a příslušných společenstev či svazů. Její výsledky však byly značně odlišné, přičemž zásadní rozdíl byl patrný ze vztahu zpracovatele k zemědělské prvovýrobě. Blízké obory se chtěly zapojit do činnosti AK ČR, vzdálenější - pivovary, čokoládovny zájem neprojevily a vyskytly se i názory příklánějící se k příslušnosti k Hospodářské komoře ČR či Svazu průmyslu.

Členem agrární komory se stalo 6 potravinářských společenstev a individuálně také potravinářské podniky, které nemají vlastní společenstva. Již při formování komory se zpracovatelé snažili prosadit adekvátní zastoupení ve vedení, což se v jednotlivých regionech podařilo s různými úspěchy, někde byli zcela odmítnuti. V představenstvu mají potravináři tři zástupce - MVDr. J. Lukáše, ing. R. Hořčíčku a ing. M. Šeflera, předsedou dozorčí rady je ing. A. Kolář.

Pocit zpracovatelů, že jsou v rámci agrární komory pro řešení mnoha problémů prvovýrobců jaksi opomíjeni, a snaha o prosazování oprávněných profesních zájmů vyústily v založení potravinářské sekce, s níž AK ČR ve svém statutu počítá. Představenstvo na svém zasedání 31. ledna doporučilo vznik této odborné sekce.

Na ustavující schůzi, která se konala 23. února, byli přizváni tři zástupci z každého členského společenstva - Českomoravského svazu mlékárenského, Společenstva řezníků a uzenářů ČR, Zájmového sdružení konzervářsko-lihovarnického průmyslu, Svazu průmyslových mlýnů ČR, Sdru-

žení drůbežářských podniků a Cukrovarnického spolku. Při založení potravinářské sekce při AK ČR byla zastoupena všechna pozvaná společenstva s výjimkou posledně jmenovaného.

Její vznik přivítal na této schůzi také prezident Jiří Netík. Po lesnících, kteří si založili svoji sekci již dříve, a dnes jsou uznávaným partnerem pro ministerstvo zemědělství, mají tuto možnost i potravináři. Prezident komory považuje zemědělství, lesnictví a potravinářství za komplex, který musí takto existovat a ujistil zástupce zpracovatelského odvětví, že dojem jejich opomíjení je klamný. K Podpůrnému a garančnímu fondu uvedl, že pro 2. čtvrtletí by potravinářům měla být věnována samostatná kapitola.

Prvního setkání sekce se účastnila i ing. Pivoňková, ředitelka potravinářského odboru MZe ČR, která by v ní chtěla mít partnera pro konzultace a snadnější prosazování některých návrhů. Informovala o připravovaném zákonu o potravinách, který přestože byl vrácen k přepracování, by měl vstoupit v platnost na začátku příštího roku.

Na ustavující schůzi potravinářské sekce bylo zvoleno její vedení - předsedou je MVDr. J. Lukáš (Českomoravský svaz mlékárenský), místopředsedy ing. Vydra (Společenstvo řezníků a uzenářů) a ing. Rybář (Zájmové sdružení konzervářského a lihovarnického průmyslu) a tajemníkem V. Vychodil (Svaz průmyslových mlýnů).

Jedním z prvních úkolů, na němž se přítomní dohodli, bude oslovit potravinářské subjekty z celé ČR a vyzvat je k zapojení do práce sekce a podle zájmu ji rozšířit o další potravinářské obory. Dále vypracovat statut a jednací řád, k nimž bude každé společenstvo mít možnost podat připomínky. Potravinářská sekce bude o svém založení informovat náměstkyně MZe ČR ing. Stehlíka a požádá ho o setkání.

Na příštím setkání budou členové sekce formulovat konkrétní požadavky, které by měli řešit.

(krl)

# S prezidentem AK ČR Netíkem o zemědělské politice

## AGRÁRNÍ PROGRAM TĚMATEM DALŠÍCH JEDNÁNÍ

Před nedávnem byl po předcházejícím déletrvajícím projednávání přijat vládou zemědělský program. Agrární komora dala pro jeho přípravu a zpracování k dispozici své návrhy a připomínky, ale ty se do konečného a schváleného znění nepromítly. Proto jsme se prezidenta Netíka zeptali, zda se bude komora dodatečně k tomuto dokumentu vyjadřovat.

Jak nám řekl, představenstvo AK ČR počítá, že na svém osmém zasedání 28. března projedná Agrární program s ministrem zemědělství Josefem Luxem. Výsledky zasedání a diskuse s ministrem pak budou předneseny na celostátním sněmu komory v Olomouci dne 9. března. Prezident AK ČR věří, že bezprostředně po sněmu bude mít možnost v této rozmluvě pokračovat s premiérem vlády Václavem Klausem.

## GARANČNÍ FOND UŽ MŮŽE RUČIT HOTOVÝMI PENĚZI

Další významnou událostí, jíž se zemědělci dočkali, bylo ustavení Podpůrného a garančního rolnického a lesnického fondu, velice potřebného zvláště nyní v jarním období. Ten však, podle slov prezidenta Netíka, zatím nesplnil, co se od něj očekávalo. Jak řekl dále "přestože je shromážděno několik desítek žádostí, záruky přes záruční fond dosud poskytnuty nebyly. Až teprve nyní, po naší urgenci, byl podepsán návrh smlouvy mezi správcem PGRLF - Agrobankou a asi třemi hlavními bankami, které budou úvěry poskytovat. I když nebyly do fondu dosud převedeny akcie z Fondu národního majetku, může už PGRLF ručit hotovými penězi, které mu byly ve výši 58 milionů poukázány na Agrobanku."

Podle prezidenta AK ČR je nyní zapotřebí co nejdříve uzavřít konečné smlouvy mezi úvěrujícími Komerčními bankami a fondem samotným. Tyto smlouvy jsou připraveny pro jednání a ke schválení na představenstvu PGRLF.

Jak dále sdělil prezident Netík, komora se také stará o zajištění správy vyčleněných akcií zpracovatelských podniků, které by sloužily jako garance PGRLF. Komora připravuje seznam svých zástupců v těch podnicích, na jejichž akciích se bude určitým procentem správcovsky podílet. Tito zástupci, kteří budou v krátké době vybráni, zaručí fondu, že majetek bude zachován pro zemědělství a že jeho hodnota poroste. Prezident Netík řekl, že předsednictvo Podpůrného a garančního rolnického a lesnického fondu tuto iniciativu Agrární komory ČR schválilo.



## MÍSTO DOTACÍ BEZÚROČNÉ PŮJČKY

Agrární komora se snažila uplatnit své návrhy také při tvorbě dotačních pravidel. Jak však prezident Netík prohlásil, některé, a to velmi závažné, připomínky komory ve vydaném platném dokumentu použity nebyly. Tak se stalo, že na rozdíl od návrhu AK ČR se přímé dotace nevztahují například na řešení náhradních a alternativních programů nebo na nákupy plemenných a chovných zvířat. V těchto případech půjde o půjčky a suma vyhrazená v dotacích na tyto účely snižuje celkovou částku na dotace.

Prezident AK ČR k tomu doslova řekl: "1,6 miliard korun určených na dotace není moc a bohužel musíme z této částky ještě odečíst například 300 milionů na bezúročné půjčky pro náhradní programy a dalších asi 80 milionů, které mají být použity jako půjčky bez úroků na obnovu plemenných stád. Navíc lze touto půjčkou uhradit jen část potřebných nákladů, a to 80 nebo v druhém případě 50 procent. Žadatel musí pro zbývající částky získat úvěr u banky. Protože u obou titulů jde o velké, dlouhodobé a těžko návratné investice, budou asi žadatelé s velkými potížemi hledat, kdo by jim půjčil, zvláště, když se za takovýto částečný úvěr nemůže PGRLF zaručit. Obávám se, aby v důsledku toho mimo jiné neutrpěla údržba a obnova čistých chovů dobytka a mnohé rozestavěné akce nebyly znehodnoceny."

## V INTERVENČNÍCH NÁKUPECH PŠENICE KOMORA OBSTÁLA NA VÝBORNOU

Velký úspěch měla Agrární komora ČR s organizováním termínovaného intervenčního nákupu potravinářské pšenice, jímž ji pověřil Státní fond tržní regulace. J. Netík

se domnívá, že komora prokázala perfektní znalosti a schopnosti k takové akci jako dosud žádná jiná organizace pověřená nákupem. Řekl, že ještě nikdy nebyly provedeny nákupy v takové míře a s možností účasti pro všechny subjekty, ať soukromé zemědělce, družstva či společnosti ve všech oblastech, a to bez ohledu na členství v AK ČR. Zasluhu na tom, že akce byla provedena rychle a odborně má podle prezidenta komory nově ustavená komoditní rada pro obiloviny AK a okresní komory. Úspěch je tím větší, že práce byly provedeny zdarma a vlastními silami komory.

Proto mohl prezident Netík prohlásit, že "jsme schopni podobně působit i v jiných komoditách, například bramborách, mléce a podobně, a opět celoplošně. Naše vlastní počítačové propojení a informační systém, který se nám osvědčil už v prvním případě, a i naše nově získané zkušenosti dávají předpoklad, abychom i příště byli k podobné činnosti vybráni."

## ÚČTOVÁNÍ PŘED SNĚMEM

Prezident Netík s námi rozmlouval v době příprav olomouckého sněmu AK ČR, a proto se krátce zmínil i o tom, čeho komora zatím dosáhla a jaká práce jí v dalším roce čeká: "Agrární komora, jako každý začínající subjekt, hledala své místo ve společnosti a to se jí, myslím, podařilo. Prokázala svůj význam a nikdo její postavení nezpochybnil. O členství v komoře je zájem a stále přicházejí nové přihlášky o přijetí, takže například počet členských společenstev stoupl z původních čtyřiceti na současných sedmapadesát. Zatímco jsme v prvním roce své existence vytvářeli vlastní vnitřní síť a pracoviště v okresech a ve společenstvech, chceme se nyní už plně věnovat problémům, jejichž řešení společnost od AK ČR očekává. Ať už je to účast na tvorbě a užití legislativy, která se týká zemědělství, na formování zemědělského zákona a na přípravě našeho vstupu do Evropské unie. Komora musí také rychle vytvořit vlastní poradenský a informační systém. Prvním společenským závazkem je, ve spolupráci s Výzkumným ústavem ekonomiky zemědělství, práce na tvorbě tzv. Zelené zprávy pro MZe ČR, která už byla potvrzena smlouvami s VÚZE i dalšími institucemi."

I když se po "záběhovém" roce chce Agrární komora ČR teprve plně věnovat svým hlavním úkolům, odvedla už nyní dost práce, aby společnost ocenila její význam i přínos pro zemědělství.

Libuše Grečenková

*Poznámka redakce: Rozhovor byl vzhledem k zahraniční cestě prezidenta Netíka a k redakčnímu uzavření pořízen už 19. března. Proto se některé záměry AK ČR a předpokládané akce, o nichž se v článku píše, staly v době vyjiti tohoto čísla již skutečností.*

# DRY ČESKÉ REPUBLIKY

## PŘIPOMÍNKY AK ČR K AGRÁRNÍMU PROGRAMU

Jako součást podkladů pro řádný sněm Agrární komory ČR otiskujeme v příloze ve vládou schváleném znění "Základní principy zemědělské politiky vlády ČR do roku 1995 a na další období". Jak známo, předcházela schválení dlouhá diskuse ekonomických ministrů i vlády samotné.

K původnímu dokumentu, jímž byl materiál Ministerstva zemědělství ČR č. j. 1406/1993 ze dne 8. října 1993 se vyjádřila i agrární komora. Stalo se tak zveřejněním stanoviska představenstva AK ČR, které přijalo na základě usnesení ustavujícího sněmu, připomínek okresních agrárních komor a začleněných společenstev přednesených na pracovním setkání dne 14. října 1993 v Havlíčkově Brodě a dalších předložených písemných připomínek.

Agrární komora tehdy podpořila přijetí dokumentu s následujícími připomínkami:

1. Disparita mezi zemědělstvím a ostatními odvětvími v České republice je hluboce pod úroveň běžnou ve vyspělých ekonomikách a proto je nutné dopracovat základní principy, cíle a nástroje zemědělské politiky s cílem dosažení rentability již v roce 1994.

2. Urychlit celý proces privatizace státních podniků a vypořádání zemědělského majetku a podpořit jej jak opatřeními státní správy, tak i dostatečným finančním zázemím pro pozemkové úřady a katastrální úřady.

3. Při uplatňování regulačních prvků a ochraně trhu v zemědělství vůči dovozům musí být zavedena účelná kombinace útlumových a rovněž i stimulačních zásahů pro vývoz zemědělských výrobků a produktů.

4. Uplatnit systém kvotací a tržních řádů ve spolupráci s Agrární komorou ČR.

5. Definovat postavení potravinářského průmyslu, urychlit jeho privatizaci, stanovit ekonomické a kapitálové vztahy v zemědělství. V tomto smyslu začlenit potravinářské podniky do všech systémů dalšího rozvoje resortu.

6. Zabezpečit základní předpoklady pro činnost potřebného zemědělského výzkumu jako základního zdroje informací pro informační, vzdělávací a poradenské systémy v rámci odvětví.

7. Doplnit agrární program o řešení útlumu zemědělské výroby a návazně zpracovatelského průmyslu. V této části řešit způsob financování zemědělsky neefektivní, a tím utlumené výroby. Tuto problematiku řešit ekonomicky jednak v návaznosti na jiné resorty a jednak na rozvoj alternativních způsobů využití zemědělské produkce.

Nyní je čas k tomu, abychom porovnali, které tehdejší připomínky komory vláda akceptovala, které ne a proč. Od října loňského roku došlo i k vývoji názorů uvnitř agrární komory, uvnitř členských komor a společenstev. Řádný sněm je příležitostí tento stav posoudit a přijmout závěry k další činnosti Agrární komory ČR, zejména k tomu, co musí učinit pro obhajobu zájmů svých členů a jejich orientaci v tržních podmínkách, jimž jsou agrární odvětví vystavena při poměrně nízké státní ochraně. Agrární komora, její členstvo by měly hledat co nejtržnější metody obhajoby svých zájmů a orientace svých členů tak, aby se agrární odvětví stala prosperujícími s normálním zhodnocováním vloženého kapitálu.

Prosperita na principech svobodného podnikání je základním zájmem všech členů AK ČR a vlády ČR určitě také. Vláda k tomu přijala usnesení, které otiskujeme. Je na nás, abychom posoudili naše síly a možnosti, co jsme schopni pro dobro věci vykonat.

**Agrární komora ČR**  
Ing. Jan Záhorka, ředitel úřadu



# USNESENÍ 1. ŘÁDNÉHO SNĚMU

Agrární komory České republiky  
konaného v Olomouci dne 9. dubna 1994

## Sněm Agrární komory České republiky:

### I. Konstatuje,

že se daří postupně rozvíjet činnost Agrární komory ČR v souladu se zákonem č. 301/1992 Sb. a usnesením ustavujícího sněmu v Olomouci dne 4. září 1993. Demokratické rozhodnutí samosprávných zemědělských, lesnických a potravinářských organizací po sjednocení na obhajobu svých společných zájmů a podporu podnikatelských aktivit se začalo naplňovat.

K tomu, aby se zvýšila prestiž a účinnost práce Agrární komory ČR přijímá dnešní sněm

závazné dokumenty pro všechny členy a ukládá úkoly svým voleným orgánům.

### II. Schvaluje:

1. Zprávu představenstva o činnosti, působnosti a dalších úkolech Agrární komory ČR přednesenou prezidentem Jiřím Netikem.

2. Zprávu předsedy dozorčí rady Agrární komory ČR ing. Antonína Koláře o činnosti dozorčí rady.

3. Pověření představenstva Agrární komory ČR ke schválení účetní uzávěrky za rok 1993.

4. Rozpočet na rok 1994.

5. Postup vybírání členských příspěvků v Agrární komoře ČR

v roce 1994.

6. Stanovisko Agrární komory ČR k vládou schváleným "Základním principům zemědělské politiky vlády ČR do roku 1995 a na další období".

7. "Úkoly Agrární komory České republiky".

### III. Ukládá:

#### 1. PŘEDSTAVENSTVU

a) řídit se ve své činnosti úkoly Agrární komory ČR,

b) rozpracovat rozpočet na rok 1994 do podrobnějšího členění a přijímat opatření k jeho vyrovnání,

c) připravit návrh příspěvkového řádu pro rok 1995 a poslat členským organizacím k přípo-

mínkám do 30.9. 1994,

d) usilovat o zapojení zpracovatelského průmyslu do systému poskytování garancí a dotací prostřednictvím PGRLF,

e) projednat s MZe ČR změnu formulace podmínky pro účast povinných osob v PGRLF, na akcích SFTR apod.,

f) projednat návrh titulu "Res-tituent" v systému PGRLF.

#### 2. DOZORČÍ RADĚ

a) do 31. 8. 1994 projednat současně se zprávou auditora účetní uzávěrku za rok 1993,

b) zajišťovat funkci smírčí komise.

#### 3. ČLENSKÝM ORGANIZACÍM

a) předložit propočet členských příspěvků pro AK ČR na rok 1994 podle pokynů úřadu AK ČR do 30. 6. 1994,

b) zaplatit zálohu na příspěvky do 30. 4. 1994. Pokud nebude záloha poukázána, ukládá představenstvu AK ČR použít ustanovení Postupu vybírání členských příspěvků o pozastavení členství.

## Úkoly Agrární komory ČR

Hlavní poslání Agrární komory České republiky, to je důsledně prosazovat a hájit zájmy svých členů, spolupodílet se na tvorbě a realizaci agrární, výživové a lesnické politiky a aktivně vstoupit do řešení a rozhodování dalších bytostně důležitých otázek, stanovené ustavujícím sněmem, se nemění.

K jeho uskutečnění zaměří Agrární komora České republiky do příštího sněmu svou činnost v souladu se zákonem č. 301/1992 Sb. a statutem zejména na:

### I. Na úseku organizace a členské základny

1. Upevnění členské základny a rozvinutí intenzivní práce v okresních agrárních komorách, společenstvech a sekcích zejména tam, kde dosud plně nefungují.

2. Rozvinutí metodického vedení okresních agrárních komor a společenstev zejména v oblasti financí, účetnictví, daní, informatiky a poradenství.

3. Vybudování profesionálního aparátu úřadu Agrární komory České republiky v souladu s vývojem příjmů

členy Agrární komory České republiky.

8. Přípravu zvláštních podnikatelských aktivit, které by zabezpečily zlepšení příjmů nezbytných pro fungování Agrární komory České republiky.

### II. Na úseku spolupráce zastupování a zahraničních styků

1. Pokračování ve spolupráci s ministerstvy zemědělství, hospodářství, financí, životního prostředí, obrany a zahraničních věcí a navázání spolupráce s dalšími vrcholovými orgány, především s ministerstvy průmyslu a obchodu, dopravy, práce a sociálních věcí, pro hospodářskou soutěž, školství, mládeže a tělovýchovy. Nejvyšším kontrolním úřadem, Státními hmotnými rezervami, velkými finančními ústavy, Českým statistickým úřadem, Úřadem pro legislativu a veřejnou správu.

2. Rozvinutí činnosti komoditních rad a koordinační komoditní rady při Agrární komoře České republiky.

5. Zintenzivnění spolupráce s Hospodářskou komorou České republiky.

6. Navázání styků se zahraničními zastupitelskými sbory v České republice.

7. Uzavření dohody o spolupráci s Polnohospodářskou a potravinářskou komorou Slovenské republiky.

8. Rozvoj zahraničních styků se sesterskými organizacemi, zvláště v Rakousku, Německu, Dánsku, Holandsku, Polsku, Maďarsku, Francii, Anglii.

9. Rozvinutí spolupráce s vědeckovýzkumnou sférou, Státním kontrolním a zkušebním ústavem zemědělským, Státní veterinární správou, odbornými školami a učilišti.

### III. Na úseku poradenství a informatiky

1. Vybudování poradenského systému pokrývajícího celé území České republiky v souladu se schválenou koncepcí Agrární komory České republiky.

2. Dobudování informačního systému AGRObase.

zemědělstvím a ostatními odvětvími a hledání cest k jejímu odstranění, včetně přípravy zemědělského zákona.

3. Využívání možností obsažených v dohodě GATT k ochraně agrárního trhu před zbožím s dotovnými cenami v zahraničí a iniciování proexportního agrárního programu za podpory tržně komfortních nástrojů.

4. Úsilí o vytváření předpokladů k potřebné funkci zemědělského, potravinářského a lesnického výzkumu.

5. Vytvoření předpokladů pro udržení dosaženého standardu zemědělského pojištění a pro jeho zdokonalení.

6. Vypracování dlouhodobějšího agrárního programu s časovým horizontem vstupu do Evropských hospodářských společenství.

7. Zvýšení spoluúčasti na tvorbě dotačních pravidel, regionálních programů, na regulaci a ochraně agrárního trhu a na formulaci zadání výzkumných úkolů.

### V. Na úseku lesnické politiky

## Není cesty zpět

Na první postřehy ze sněmu a na činnost OAK Nový Jičín jsme se o přestávce mezi jednáním zeptali jejího předsedy ing. Vladimíra Klečky.

**Co si myslíte o agrárním programu a stanovisku, které k němu komora zaujala?**

Je mi s podivem, že taková reprezentace zemědělců, kterou agrární komora je, se vlastně nepodílela na formování zemědělské politiky státu. Pozoruji nezájem státu o tuto oblast celkově, o to, aby zemědělství začalo fungovat. Na okresních komorách působí minimum lidí a ještě ani pro ty nejsou peníze. Stát by měl chránit naše výrobce před dovozy, jak to dělají okolní státy. Pro mě je nepochopitelná jedna věc. Proč jsou při domácí nadprodukcí na našem trhu zahraniční potraviny, například brambory z Číny.

Vláda sice tvrdí, že je pro zemědělství ochotna něco udělat, ale kde je realita? Dnes ekonomicky přežít je velice těžké a tuto situaci vidím z pohledu soukromého zemědělce, kdy pro mě není už cesta zpět. Hospodařím nyní na 250 ha a ze svého hospodářství bych chtěl vybudovat farmu rodinného typu.

**Jak dnes funguje vaše okresní komora?**

Začali jsme činnost jako jedni z prvních v republice, ustavující valná hromada se konala už 31. března, protože jsme si byli vědomi, že čas je v tomto směru důležitý. O to větší bylo rozčarování, že celostátní ustavující sněm byl až v září. Dnešní sněm je však dokladem toho, že se stihlo hodně práce, jak v centru, tak na okresech. Naše okresní komora si za rok vybuodovala dobrou pozici, má již svou váhu.

Představenstvo OAK se schází pravidelně měsíčně, vykonává potřebné činnosti, tak jak vyplývá ze statutu AK, řeší aktuální problémy, seznámí se vždy z informacemi z centra. Mrzí mne, že na sněmu se nehovořilo o valných hromadách na okresech, očekával jsem nějaké náměty alespoň v diskusi. Je totiž nejvyšší čas pro jejich svolání, než se zemědělci rozutečou do polí.

**Myslíte si, že u vás členové komory najdou pomoc?**

Myslím, že ano. Na našem pracovišti působí daňový a finanční poradce a o jeho služby je značný zájem. Zajišťujeme poradenství pro začínající zemědělce, ale i transformovaná družstva. Vyplňujeme prázdné místo v informatické, přicházejí k nám pro radu lidé, když neuspějí třeba na MZe.

Domnívám se, že z členství v

komoře by měly být určité výhody. Říkám to v souvislosti s termínovaným nákupem pšenice, vypomohli jsme při jeho organizaci, platíme příspěvky, proč tedy nemít jisté výhody? Jinak zálohový nákup je dobrá myšlenka, ale mohlo se s ní přijít o něco dříve. Kdybych dostal zálohu v dřívějším termínu a stihl ji ještě využít na nákup, mohl bych SFTR nabídnout větší dodávku, určitě dvojnásobnou. Což zřejmě nebude cílem, protože pšenice je dost. Vidíme to i na plodinové burze, kde není poptávka i z toho důvodu, že se musí platit za hotové. A to bychom se dostali k problému zvanému neplatiči.

**Při agrární komoře byly ustaveny komoditní rady, co od nich očekáváte?**

Agrární politika je v okolních státech kontrolována samosprávnou složkou - komorou a přál bych si, aby tomu tak bylo brzy i u nás. Rady, které budou aktuálně vydávat signály k situaci v jednotlivých komoditách přímo zemědělcům, zpracovatelům i spotřebitelům, jsou potřebné. My bychom určitě přivítali trochu jistoty, stabilitu v cenách, vždyť nemůžeme prodávat brambory způsobem jako vloni. Čím dříve budou fungovat komoditní rady tak, jak mají, tím lépe.

(krl)

## Tržní řád "Olejníny"

Aktualizovaný dne 18. ledna 1994  
Obchodní podmínky

Cílem tržního řádu je upravit vztahy mezi zemědělskou prvovýrobou a zpracovatelským průmyslem a zajistit vysokou úroveň souladu mezi poptávkou a nabídkou suroviny pro zajištění tuzemského trhu potravin a ostatních technických derivátů pro průmyslová odvětví včetně zdravotnictví.

Tržní řád olejin platí pro léta

*Olejníny, které neodpovídají kvalitativním ukazatelům uvedeným v této tabulce jsou obchodovatelné mezi prodávajícím a kupujícím na základě vzájemné dohody o ceně.*

### 2. Cizorodé látky u olejin

Obsah cizorodých látek se hodnotí při důvodném podezření z kontaminace, pro lidskou výživu. Obsah reziduí pesticidů, těž-

a lnu.

Pro rok 1994 byly se zpracovateli dohodnuty tyto minimální ceny (parita zpracovatel)

řepka a řepice slunečnice olej-  
ný len  
5500,- Kč/t  
6000,- Kč/t  
5700,- Kč/t

Minimální ceny budou každo-



## PRVNÍ NÁRODNÍ DOŽÍNKY V ČESKÉ REPUBLICE

Pro všechny zemědělce a návštěvníky hlavního města připravuje Agrární komora ČR CELONÁRODNÍ DOŽÍNKY. Slavnost se bude konat v sobotu 3. ZÁŘÍ 1994 v celém areálu výstaviště v PRAZE. Žádáme Vás o spolupráci na přípravě dožinek, především okresní agrární komory a společenstva. Nabídky na kulturní program a náměty na zastoupení svých regionů oznamujte nejpozději do 15. června na úřad AK ČR v Praze (116 78), Dlouhé tř. 13, ing. Renatě Labíkové, tel. 248 101 12, l. 232, 23 28 209. Při této příležitosti nabízíme všem firmám, zejména potravinářům, vinařům, pivovarům a dalším možnost prezentace.

### Venkovský cestovní ruch

Dne 18. května se v Praze na MZE uskutečnilo z iniciativy pracovníků ministerstva hospodářství, Ústavu pro hospodářskou politiku a ministerstva zemědělství asociační jednání pro podporu turistiky na venkově za účasti zástupců zemědělství, cestovního ruchu, státní správy, škol i obchodních firem.

V loňském roce získala Česká republika z cestovního ruchu 1,5 mld Kč, což představuje 4 % hrubého domácího produktu. Pro rok 1994 však vláda na rozvoj a propagaci veškerého cestovního ruchu uvolňuje pouze 50 mil. Kč České centrále cestovního ruchu. Nepřímé a jiné zdroje jsou takřka nedosažitelné, a to zejména v zemědělství.

Z obav před komercializací je městům a obcím vládou zakázána propagace cestovního ruchu pod hrozbou sankcí.

Aktivita venkovského cestovního ruchu jsou zatím roztrženy, chybí informační i rezervační systém jak v národní, tak mezinárodní úrovni. Po zrušení oborových norem od 1.1.1994 v pohostinství a ubytovacích službách panuje chaos, vláda navrhovaný záměr zákona o cestovním ruchu absolutně odmítá.

Fórum účastníků se dohodlo na rovném partnerství a dále vystupuje jako "Koordinační rada pro venkovský cestovní ruch v ČR". Je to neformální, otevřené, volné a dobrovolné seskupení. Rada se shodla na těchto závěrech a cestách řešení:

- jako základní pilíře chápe Svaz měst a obcí ČR na straně jedné a Agrární komora ČR na straně druhé. AK jako jediný subjekt disponuje reprezentativním živým propojením informačním systémem v celé ČR (počítače, faxmodemy, tel.), tj. na okresy a společenstva,

- optimálním, nejlevnějším a nejrychleji efektním řešením je budovat ná-

rodní informační a rezervační systém v propojení na infosystém AK ČR provozovaný a.s. Agrodat Praha,

- rada spolu s dalšími partnery bude působit na Poslaneckou sněmovnu Parlamentu na propagaci návrhu zákona o cestovním ruchu,

- rada bude apelovat na vládu k uvolnění propagace cestovního ruchu a k vyčlenění prostředků na jeho rozvoj,

- zástupce ministerstva hospodářství (České centrály cestovního ruchu) otevře vedle bilaterálních jednání se Svazem měst a obcí jednání s Hospodářskou a Agrární komorou ČR,

- vedle spolupráce s domácími i zahraničními cestovními kanceláři a turistickými organizacemi na zpracování regionálních nabídkových katalogů začne příprava komplexního katalogu venkovského cestovního ruchu v ČR.

Ing. Zlata Ludvíková  
Klub venkovských hostitelů

## AGROPA 94

TAURUS, s.r.o. Chrudim a DOSTIHOVÝ SPOLEK, a.s. Pardubice Vás zvou na výstavu, která se koná ve dnech 22. - 25. června 1994 v areálu dostihového závodiště v Pardubicích. Výstava AGROPA 94 je spojena s dostihovým dnem "Zlatý pohár".



**ZDARMA □ ROČNÍK 4 □ ČERVEN 1994 □ ČÍSLO 6 □ STRANA 12**

... a v každém dalším  
vydání Zpravodaje AGRObase

# JE VÁŠ!

## NEJLEVNĚJŠÍ PROSTOR PRO PLOŠNOU INZERCÍ

*PODNIKATELÉ, OBCHODNÍCI, MANAŽERŮ!*

**NEZTRÁCEJTE ČAS!**

**VYUŽIJTE KOMPLEXNÍCH SLUŽEB  
INFORMAČNÍHO SYSTÉMU  
AGRÁRNÍ KOMORY ČR!**



- celorepubliková počítačová síť spojuje okresní agrární komory a členská sdružení
- k dispozici největší aktualizovaná databáze kontaktních údajů (adresy, telef. faxy, apod.) 85 tisíc podnikatelských subjektů v ČR
- celý systém je napojen na vydávání vlastního tiskového média - ZPRAVODAJ AGRObase
- Vaše obchodní a podnikatelské zájmy a potřeby budou kvalifikovaně vyhodnoceny a zvoleny optimální způsoby jejich realizace

- výběr Vašich potenciálních zákazníků podle různých výběrových požadavků
- návrh, výroba a plně barevný tisk Vašich propagačních materiálů
- možnost řádkové i plošné inzerce v celorepublikovém rozsahu
- přímé marketingové průzkumy, tisky vybraných adres a zasilatelské služby - vše v jednom systému
- kvalifikované konzultační a poradenské služby v oblasti informatiky a propagace

**20,- Kč / 1 cm<sup>2</sup>**

AGRObase - informační centrum, Dlouhá tř. 13, 116 78 Praha 1,  
tel.: (02) 232 88 76, 231 51 06, 231 88 68 fax: (02) 232 33 49, 231 88 68

**ST s.r.o. pořádá:**  
a gastronomický veletrh

**'94**

1.1994

ác kultury

## NESENÝ DRTIČ SLÁMY

### NDS 012-017



**Garanční fond doladuje podmínky a rozšiřuje možnosti podpor**

## **BANKY ÚVĚRUJÍ JEN NEJLEPŠÍ PODNIKATELSKÉ ZÁMĚRY**

**Ing. Jan Záhorka, ředitel úřadu AK ČR**

Valná hromada Podpůrného a garančního rolnického a lesnického fondu přijala během působnosti Fondu některé změny, které si vynutil výsledek jednání jeho představitelů především s úvěrujícími bankami, samotná realizace ručení a dotování úroku, včetně zpřesnění textů a rozšíření funkce na další programy.

### **V obecných podmínkách pro poskytnutí podpory příjemci se zpřesňuje text podmínky č. 5.**

U žadatele musí příjmy ze zemědělské prvovýroby a lesní činnosti tvořit více než 50 % celkových příjmů nejen v době podání žádosti či v období předcházejícím, ale poměr mezi příjmy z prvovýroby a ostatními má zůstat zachován i po uskutečnění záměru.

Způsob, jak příjmy ze zemědělské a lesní prvovýroby zjistit, stanovilo představenstvo PGRLF výkladovým listem pro žadatele účtující jak v soustavě podvojného účetnictví, tak i účetnictví jednoduchého. Kromě toho se odkazuje na obecnou definici pojmu "zemědělská výroba, lesní a vodní hospodářství", která je obsažena ve směrnici ministerstva financí č. 34, publikovaná ve Finančním zpravodaji č. 3/94. Pro účely PGRLF platí tato směrnice kromě bodu 4, který zní: "prvovýrobou se rozumí prodej, úprava a zpracování vlastní nebo převážně vlastní produkce ze zemědělské prvovýroby".

### **Podmínky pro úhradu garance změkčeny**

**Zásadním způsobem se mění bod 3 - forma podpory pojednávající o úhradě dospěle záruky.** Dosavadní text uváděl, že úhradu této záruky provede PGRLF až po vyčerpání všech zákonných prostředků na dobytí pohledávky (včetně konkurzu), což musí prokázat příjemce garance. V případě, že by získané prostředky nestačily na splacení jistiny úvěru, uhradil by Fond bez prodloužení zbytek jistiny, nejvýše však podíl určený garancí. Takové ustanovení se je-

vililo bankám jako nepřijatelné především pro dlouhou dobu, která by uplynula do konkrétního plnění PGRLF hotovými prostředky, především z hlediska určité ochrany zemědělské prvovýroby před bankroty, z hlediska zdlouhavosti soudního vymáhání a konkurzního řízení.

Proto byla zvolena nová formulace, podle níž fond provede úhradu dospěle záruky (garance) podle ustanovení § 303 a následujícího obchodního zákoníku. To v praxi znamená, že se postupuje podle obecných pravidel popisujících, kdy se stává subjekt vůči dlužníkovi věřitelem, jaké závazky lze ručením zajistit, povinnosti a práva věřitelů, dlužníků i ručitelů, včetně postoupení zajištěné pohledávky apod. Úvěrující banka pochopitelně může uzavřít s Fondem konkrétnější ustanovení ve smlouvě, nesmí však být v rozporu s obecnými ustanoveními obchodního zákoníku.

**Formy podpory se dále doplňují novým bodem 8.** Podle něho je možné nájemcům zemědělského majetku zvýšit garanci až do 100 % za podmínky, že žadatel současně ručí Fondu svým majetkem. Má se tak umožnit nájemcům, zejména státního majetku, kteří tímto majetkem nemohou za bankovní úvěry ručit, aby vůbec získali prostředky na financování provozních potřeb i nezbytných investic.

**Doplňuje se také ustanovení o kontrole,** a to sdělením, že představenstvo PGRLF je oprávněno podat výklad k "Pokynům pro poskytování podpor". Takové ustanovení je zcela logické, neboť při praktické činnosti Fondu, který je úplně novou institucí a některé prvky jsou koncipovány zcela originálně, vznikají dosud nepoznané otázky, na něž je potřeba v zájmu dobrého fungování jednoznačně odpovědět.

**Pokračování na straně 8**

b) využití PGRLF k určení za vytipování zahraniční úvěry

Je to cesta, jak zajistit dlouhodobé ú nezbytné pro technologickou přestavbu zemědělství, neboť tuzemské banky dlouhodobě ný kapitál k těmto účelům prakticky nemají.

c) podpora leasingových dodávek finančně náročnějších technologií a technicky obdotační úrokových sazeb a ručením z prostředků PGRLF.

Šlo by o rozšíření možností v technologické přestavbě kromě již vyhlášeného programu "Služby".

d) využití prostředků PGRLF k financování zásob sezónních oborů potravinářského průmyslu a zemědělských služeb

Výše úrokových sazeb nutí sezónní a (konzervárny, škrobárny, cukrovary, semenskobí podniky, výrobní krmných směsí apod.) držení co nejnižších zásob a přesouvání finančních starostí o ně na prvovýrobce, či k tomu nenakupují sezónní suroviny z tuzemské produkce, ale z dovozu, a to v okamžiku požití. To vede ke snižování osevních ploch intenzivních plodin, útlumu a nezaměstnanosti v zemědělních oblastech.

K urychlenému vypořádání restitučních roků oprávněných osob úpravou podmínky získání výhodných úvěrů povinných osob a vinné osoby by musely předložit dohodu s oprávněnými osobami o výši, způsobu a závazných termínech vypořádání restitučních nároků.

K podpoře urychleného technologického přizpůsobení zpracovatelů zemědělských surovin normám EU a zvýšení konkurenceschopnosti ve finálních produktech - základní podmínkou by mělo být prokázání perspektivy odbytu vnitřním a zahraničním trhu a majetková opora prvovýrobce na výrobní kapacitě podpoře prostředků PGRLF.

e) zvětšování majetku PGRLF a zvyšování důvěryhodnosti portfolia a jeho cenových pohybov

- odprodávat akcie jen neperspektivních zpracovatelů zemědělských surovin a zachovat v majetku PGRLF akcie perspektivních společností do doby, kdy je budou moci zemědělní prvovýrobci zaplatit.

f) zvážení rozložení podnikatelského rizika v systému PGRLF na další tržní subjekt - pojišťovnu

- riziko by nesly podnikatel, banka, případně i stát (PGRLF). V této souvislosti by bylo vytvoření samostatné zemědělské a lesnické pojišťovny, především z důvodu pojišťování udě-

**994**  **ČÍSLO 7**  **STRANA 3**

# ZPRAVODAJSTVÍ

## Agrární komory ČR

1.6. Zasedání komoditní rady pro mléko, z něhož přinášíme krátkou informaci v podrubrace věnované jednání komoditních rad.

3.6. Jednání komoditní rady pro ovoce.

4.6. Valná hromada OAK Blansko.

6.6. Zasedání kolegia prezidenta AK ČR, na jehož programu bylo stanovení postupu při projednávání Zelené zprávy. Kolegium se také vyjádřilo ke konkrétním dotazům členů k vybírání členských příspěvků.

7.6. Jednala lesnická sekce AK ČR - viz samostatná informace.

8.6. Porada dožínkového výboru, který se až do 26. srpna bude scházet každou středu.

9.6. Jednání potravinářské sekce AK ČR je zachyceno v samostatném článku.

11.6. Valná hromada OAK Kolín.

14.6. V Hodoníně ředitel úřadu AK ČR ing. Záhorka podal výklad a odpověděl na dotazy týkající se PGRLF, SFTR a další problematiky.

18.6. Za přítomnosti prezidenta AK ČR proběhly ve Vrchotových Janovicích Dny nové techniky, pořádané MZe ČR a AK ČR.

21.6. Valná hromada Ústředního bramborářského svazu.

21.6. Účast prezidenta Netíka na jednání pléna ČM SZD rozšířeného o předsedy okresních svazů zemědělských družstev ve Větrném Jeníkově.

22.6. Schůze komoditní rady pro maso - informace v podrubrace Z jednání komoditních rad.

23.6. Jednání představenstva AK ČR, o němž informujeme v samostatném článku.

24.6. Setkání moravských OAK.

24.-27.6. Pracovní cesta prezidenta AK ČR J. Netíka do Kanady.

24.6. Jednání komoditní rady pro brambory, viz informace dále.

28.6. Společné jednání komoditní rady pro obiloviny AK ČR a MZe ČR.

### Z připravovaných akcí:

30.6. Jednání představenstva PGRLF.

11.7. Kolegium prezidenta AK ČR.

12.7. Zasedání daňové komise AK ČR.

14.7. Jednání potravinářské sekce AK ČR.



**AGRÁRNÍ KOMORA ČESKÉ REPUBLIKY**  
pořádá

# **PRVNÍ NÁRODNÍ DOŽÍNKY V ČESKÉ REPUBLICE**

**VÝSTAVIŠTĚ - ZEMĚ ŽIVITELKA  
ČESKÉ BUDĚJOVICE  
PÁTEK 26. SRPNA 1994**



**8,45 - SLAVNOSTNÍ PŘEDÁNÍ DOŽÍNKOVÝCH VĚNCŮ  
U PŘÍLEŽITOSTI ZAHÁJENÍ VÝSTAVY ZEMĚ ŽIVITELKA**  
**ODBORNÉ SEMINÁŘE, INFORMACE A PORADENSKÉ SLUŽBY**  
**10,00 - Pivovarská zahrada - bohatý kulturní program**  
**soutěže ● hudba ● tanec**

## Program PÉČE O KRAJINU

Společný program Ministerstva zemědělství a Ministerstva životního prostředí "Péče o krajinu", který byl nedávno vyhlášen, je podle ministra J. Luxe vyjádřením zájmu společnosti, aby v chráněných krajinných oblastech, národních parcích a podhorských a horských oblastech stát podpořil obhospodařování trvalých travních porostů (TTP). Cílem je zachovat hospodaření v těchto oblastech a udržet vodohospodářské a krajinnotvorné funkce.

Jednu z možností čerpání finančních prostředků v rámci tohoto programu, který je podle slov ministra zemědělství chápán jako dlouhodobý, představuje podpora 2 000 Kč vázaná na 1 ha TTP. Ještě letos by na tyto účely mělo být uvolněno zhruba 400 mil. Kč. Ministr Lux věří, že od příštího roku bude po dohodě s Ministerstvem financí doplněn podporou krav bez tržní produkce mléka, což se po tento rok nepodařilo.

Podpory v rámci programu Péče o krajinu jsou hrazeny z prostředků MZe a MŽP prostřednictvím Státního fondu životního prostředí (SFŽP). Žádosti o zařazení do dotačního titulu 1.D mohou zájemci podat na územní odbory MZe na formuláři podle závazného vzoru žádosti uvedené v Novelizovaných zásadách pro poskytování dotací ze státního rozpočtu (otištěna také ve zvláštní příloze Zpravodaje AGRObase). Žádosti o zařazení u dalších dílčích programů se podávají SFŽP na obvyklém formuláři.

U dotačního titulu 1.D je rozhodujícím kritériem pro výběr a zařazení katastrálního území do programu cena půdy podle bonitační půdně ekologické jednotky, která v průměru celého katastru nesmí převyšovat 2 Kč/m<sup>2</sup>. Podpora pro pozemky s vyšší cenou se vztahuje jen na území národních parků a chráněných krajinných oblastí a na TTP založené po roce 1990.

Kromě činností, které jsou předmětem níže uvedeného dotačního titulu 1.D, jsou do programu Péče o krajinu zařazeny další dílčí programy, na něž jsou vyčleněny prostředky v rámci Státního fondu životního prostředí. Je to například příspěvek na ochranu významných biotopů kriticky a silně ohrožených druhů živočichů a rostlin, spojený s omezením válení a vláčení v době hnízdění na lukách a pastvinách, posunutí termínu sklizně, nepoužívání hnojiv a látek na ochranu rostlin apod. Až do výše 80 % prokázaných věcných nákladů lze podpořit založení porostů na plochách, jež náležejí do územního systému ekologické stability, odstraňování nežádoucích druhů rostlin, dále např. omezení používání prostředků na ochranu rostlin a hnojení ve vzdálenosti 3 - 5 m od hranice biocentra a biokoridoru, změna kultury zatravněním či zalesněním orné půdy. Také zachování vhodných zamokřených ploch, zejména mokřadů, prameništ, rašeliníšť, vlhkých luk pomocí extenzivního hospodaření, obnova dřevinných břehových porostů, ale i trvalých travních porostů podél vodních toků jsou předmětem podpory.

(krl)

### Upravené a doplněné znění dotačního titulu 1.D

Novelizovaných zásad pro poskytování dotací a návratných finančních výpomocí ze státního rozpočtu Ministerstvem zemědělství v letech 1994 a 1995

#### 1.D Údržba krajiny v kulturním stavu

Sledovaný cíl: údržba luk, pastvin a ostatních ploch

Objem finančních prostředků: 470 000 tis. Kč

Předmět dotace:

**1.D.a) Částečná úhrada nákladů na údržbu trvalých travních porostů (dále TTP) v roce 1994, resp. 1995 pasením nebo sklizením (jde o TTP založené od 1. 1. 1990 do 31. 12. 1993).**

**Dotovaný subjekt:** podnikatel (§ 2 zákona č. 513/1991 Sb.) podnikající v zemědělské prvovýrobě, který provedl údržbu uvedených pozemků. (Dotaci lze poskytnout na plochu vyšší než 1 ha TTP - rozumí se i součet ploch více parcel.)

**Forma:** přímá nenávratná dotace

**Výše dotace:** 1 500 Kč na 1 ha TTP

**Obsah žádosti:**

- identifikační údaje zpracované podle závazného vzoru
- doklad o registraci podnikání ve vztahu k předmětu dotace
- uvedení čísel a výměr parcel, kde jsou trvalé travní porosty podle katastru nemovitostí
- doklad o vlastnictví trvalého travního porostu předkládá vlastník
- nájemní, podnájemní smlouva (předkládá nájemce)
- doklad od územního odboru MZe, že plochy, na které je požadována dotace, byly v příslušném roce udrženy v kulturním stavu. Tento doklad musí potvrzovat stav travního porostu v srpnu příslušného roku
- vyplněná tabulka na požadovanou dotaci - č. 4

**Způsob hodnocení účinnosti:** výměry pozemků, na které byly poskytnuty dotace z tohoto dotačního titulu.

Příjemce předkládá vyhodnocení účinnosti v termínu do 15. 10. 1994, resp. do 15. 10. 1995 příslušnému územnímu odboru MZe.

**1.D.b) Částečná úhrada nákladů na údržbu luk a pastvin a ostatních ploch v katastrálních územích, kde průměrná cena půdy za 1 m<sup>2</sup> je nižší nebo rovna 2 Kč (příloha k vyhláše MZe ČR č. 613/1992 Sb.), nebo pozemků (luk, pastvin i ostatních ploch s TTP), příslušejících do území národních parků a chráněných krajinných oblastí (zákon č. 114/1992 Sb.), a to ošetřením pastvou spojenou se sekáním nedopasků nebo sečením s následným úklidem posekané hmoty.**

**Dotovaný subjekt:** právnická či fyzická osoba, která je majitelem nebo nájemcem výše uvedeného pozemku, která provedla údržbu uvedených pozemků. (Dotaci lze poskytnout žadateli na plochu vyšší než 0,5 ha TTP - rozumí se i součet ploch více parcel.)

**Forma:** přímá nenávratná dotace

**Výše dotace:** sazba 2 000 Kč/1 ha

**Obsah žádosti:**

- identifikační údaje zpracované podle závazného vzoru
- uvedení katastrálního území, čísla (číslo parcely podle katastru evidence nemovitostí), výměry a druhu parcel, na jejichž údržbu má být poskytnuta dotace (žadatel nemusí dokladat výpisem z katastru nemovitostí, ale správnou údajů potvrzuje svým prohlášením)
- prohlášení o vlastnictví pozemků (předkládá vlastník pozemků)
- prohlášení nájmu, pronájmu pozemků (předkládá nájemce, podnájemce)
- potvrzení příslušného územního odboru MZe ČR nebo orgánu ochrany přírody o provedené údržbě
- souhlas orgánu ochrany přírody (správa CHKO nebo národního parku) s využitím pozemku podle záměru programu Péče o krajinu v případě, že se pozemek nachází v národním parku nebo CHKO
- vyplněné tabulky na požadovanou dotaci č. 16 a 17

**Způsob hodnocení účinnosti:**

Příjemce dotace nahlašuje výměry pozemků ploch, na které byly poskytnuty dotace z tohoto dotačního titulu a které byly skutečně v daném roce ošetřeny. Příjemce dotace předkládá toto zhodnocení v termínu do 31. 10. 1994, resp. do 31. 10. 1995 příslušnému územnímu odboru MZe ČR.

Na základě zhodnocení v příloze II. Čestné prohlášení MZe vyplatí dotaci.

**Poznámky:**

- sčítání dotací z titulu 1.D.a) a 1.D.b) není možné
- pro dotační titul 1.D.b) neplatí podmínky Novelizovaných zásad pro poskytování dotací uvedené v kapitole A.I.1.c, A.I.3.f, A.I.4, A.I.5, A.I.6.d.
- u pozemků, registrovaných jako ostatní plochy, se dotace týká pouze pozemků s TTP. O zařazení pozemku s těmito plochami do systému dotací rozhoduje ÚO MZe ČR.

## Z jednání lesnické sekce

Dne 5. září se po prázdninovém útlumu obnovila aktivita lesnické sekce AK ČR. Při dopoledním jednání se její předseda ing. V. Kodet vrátil k některým nedořešeným úkolům z předchozí činnosti, např. neschválenému statutu sekce, dále se věnoval rozpracovaným zásadám privatizace státních lesů. Rovněž připomněl, že částka přidělená lesnické sekci na poradenství není zatím zdaleka vyčerpána. Poradenské služby s využitím dotační podpory by mohly být zajišťovány regionálně prostřednictvím okresních agrárních komor. Přítomní souhlasili rovněž s návrhem Sdružení majitelů lesů na individuální a písemné poradenství v rámci poradenství AK ČR.

## Výzva RESTITUENTŮM LESNÍHO MAJETKU

Sdružení majitelů lesů a podnikatelů v lesním hospodářství připravuje diskusi k dořešení vzájemných náhrad s povinnou osobou - Lesy České republiky. Převážně jde o náhrady, které by měly oprávněné osoby hradit LČR za oplocenky či nové, resp. vylepšené lesní cesty, resp. náhrady, které by měly LČR poskytnout za srovnatelné trvalé porosty.

Vzájemná výměna názorů se uskuteční ve čtvrtek 13. 10. v 15 h v

K ČR nejsou  
užit dotační  
é do této ob-  
lo vzít Minis-  
ví ve svých  
voji poraden-  
omí.

n Agrární ko-  
oňského roku  
posílen a lze  
nezi centrem  
skými spole-  
tajištěn v celé  
OAK a člen-

## Vážení čtenáři,

*jak jsme Vás již v předstihu informovali v posledních dvou číslech minulého roku, počínaje lednem 1995 zahajujeme vydávání informačních novin Agrární komory ČR Zpravodaj AGRObase ve změněných podmínkách.*

*Nejvýznamnější změnou je zkrácení intervalu vydávání novin z měsíce na čtrnáct dní a zavedení předplatného. Proto je první lednové číslo roku 1995 zároveň posledním, které rozesíláme ještě všem odběratelům z minulého roku zdarma. Čtenáři, kteří si dosud zpravodaj neobjednali a chtějí být nadále jeho odběrateli, najdou na straně 12 objednávku a vysvětlení, jak postupovat při vyřízení předplatného.*

*Vydávání čtrnáctideníku Zpravodaj AGRObase umožní podstatně zrychlit žádoucí informační vazby a vytváří potřebný prostor k rozšíření obsahové náplně. K již stálým informačním okruhům věnovaným činnosti AK ČR, jednání komoditních rad Agrární komory ČR, vývoji cen hlavních komodit na světových trzích a inzertní stránce nabídek a poptávek se postupně napojí nové rubriky, mezi které patří mimo jiné zpravodajství z Plodinové burzy Brno, monitor farmářských cen AK ČR, zprávy přebírané z ČSÚ, ČTK, a další souborné informace získávané a zpracovávané v informačním systému AGRObase.*

*Aktuálněji budeme moci přinášet informace o jednáních Rady Státního fondu tržní regulace, důležitých rozhodnutích představenstva Podpůrného a garančního rolnického a lesnického fondu, zprávy MZe ČR, přehledy legislativních a právních dokumentů, zprávy vědecko-výzkumných ústavů a institucí a další informace.*

*Zpravodajství AK ČR, v němž se snažíme zachytit závěry ze zasedání představenstva, odborných sekcí, návrhy pracovních komisí a další iniciativy komory, rádi rozšíříme o zajímavé příspěvky z činnosti okresních agrárních komor a členských společenstev. Všechny OAK a členská společenstva připojená do počítačové sítě AK ČR mohou k publikování svých zpráv trvale využívat subsystému Žurnální služba, který je obdobně jako ostatní subsystémy AGRObase, v provozu plných 24 hodin denně.*

*Již v druhém čísle Zpravodaje AGRObase začneme otiskovat aktuální kontaktní adresy z databáze Agroregistr, o které je v podnikatelské veřejnosti trvalý zájem. Najdete zde aktualizovaný adresář okresních agrárních komor a členských společenstev, složení jednotlivých komoditních rad Agrární komory ČR a přehledné adresáře řady dalších firem, organizací a institucí agrárního sektoru.*

*Vážení čtenáři, jménem redakce Vám přejeme úspěšný Nový rok 1995 a těšíme se na Vaše náměty, názory a připomínky, které rádi zveřejníme a využijeme k dalšímu zkvalitnění a rozšíření informačních služeb Zpravodaje AGRObase.*

*Redakce*



**ZPRAVODAJ AGRObase**

**ROČNÍK 5**

**ČÍSLO**

# OBJEDNÁVKA ZPRAVODAJE

**Objednáváme odběr novin Zpravodaj AGRObase na rok 1995 - 24 čísel**  
**Roční předplatné činí celkem 96,- Kč pro členy AK ČR, 240,- Kč pro ostatní odběratele**

IČO:  Člen AK ČR  Jste již odběratelem novin   
 uveďte ANO/NE v roce 1994? Uveďte ANO/NE

Název firmy, organizace:

Příjmení, jméno, titul:

Zasílat na adresu - ulice a číslo:

PSČ:  Obec:

Tel.:  FAX:

Platba provedena dne:  v celkové výši Kč:  Požadujeme zaslat počet výtisků:

Vyplněnou objednávku spolu s dokladem o zaplacení (ústrižek složenky, kopie převodního příkazu) zašlete na adresu:

**Zpravodaj AGRObase, Dlouhá tř. 13, 116 78 PRAHA 1**

**BANKOVNÍ SPOJENÍ: AGROBANKA PRAHA, a.s.**  
**Číslo účtu: 10006-2102809-504/0600**  
**Variabilní symbol: 111**  
**Konstantní symbol: 379 pro platbu složenkou**  
**308 pro platbu přev. příkazem**

Datum, podpis (razítko):

**A** poštovní poukázka na Kč..... h.....  
 slovy..... Kč..... h.....

Agrobanka Praha, a.s.  
 Konstantní symbol: **379**  
**AGRÁRNÍ KOMORA ČR**  
 Dlouhá 13  
 116 78 PRAHA 1  
 Převodová pošta  
**225 07 VAKUS PRAHA 5**  
 Odesílatel:

Kč..... h.....  
**AGRÁRNÍ KOMORA ČR**  
 Dlouhá 13  
 116 78 PRAHA 1

AGB Praha, a.s.  
**10006-2102809-504/0600**  
 Var. symbol: **111**  
 Odesílatel:  Konst. symbol: **379**

**A**  
 Kč..... h.....  
**AGRÁRNÍ KOMORA ČR**  
 Dlouhá 13  
 116 78 PRAHA 1

AGB Praha, a.s.  
**10006-2102809-504/0600**  
 Var. symbol: **111**  
 Odesílatel:  Konst. symbol: **379**

Kč..... h.....  
**AGRÁRNÍ KOMORA ČR**  
 Dlouhá 13  
 116 78 PRAHA 1

AGB Praha, a.s.  
**10006-2102809-504/0600**  
 Zúčtovací data platce

Odesílatel:

Okresní razítko

Podací číslo

Denní razítko

Ústrižek pro příjemce

Kontrolní listek

Podací listek. Pečlivě uschovejte!





## YM DNŮM

**odou mezi státy CEFTA, liství těchto zemí vrátil ná pochopitelně české by přinesl výhody ze-stupy do výroby, a tím i ná bude přítom i úroveň**

z Ovocnářské unie a VŠÚO usy je další rozvoj možný, li se stejnoměrně rozvíjet tři ní obory, tzn. školkařství, vý-voce a skladování s odby-  
K posledně jmenované měli co říci a ukázkami za- jména kolegové z Holand- Německa, kteří představili ní technologie skladování v kontrolované atmosféře, ý materiál, stroje na třídění

n s vývojovým výrobkem. - ými kartony přijel za poten- odběrateli český výrobce. á byla ukázka holandské řské burzy. Moderní pěsti- systémy pěstování ovoce ávem tématem příspěvků ských odborníků. Příleži- ezentovat své novinky mezi ky na ochranu rostlin a lis- hnojivy využili zástupci vý- ch zahraničních firem.

šlechtitelé představili sorti- valitních a výkonných odrůd i druhů ovoce, které doporu- tenzivnímu pěstování.

J. Zíka z VŠÚO Holovousy ně hovořil o tržních řádech oce a zeleninu v Evropské rávní normy jsou tvořeny ně a jsou pro členy unie é. Podle výše úrody mo- t zpřísněny nebo uvolněny. to zboží musí být řádně no a na trh nesmí být do- ovoce netříděné. (krl)

## Porada krajských zástupců OAK je jednou z informačních cest

Nutnost zlepšit vzájemnou komunikaci mezi centrem a okresy, která po předcházejících výhradách byla živě diskutovaná na úno-rové pracovní poradě AK ČR v Olomouci, vyústila mimo jiné v dohodu o svolávání pravidelných setkání krajských zástupců okres-ních agrárních komor. Na nich mají být předávány aktuální zprávy z různých jednání AK ČR, PGRLF, Rady SFTR, MZe apod. a zpětně také z dění v okresech. Mají napravit rovněž nedostatečnou infor- movanost o usneseních představenstva AK ČR, kterou pociťují ředitelé OAK a požadují předávat zprávy krajským zástupcům bez- prostředně po jednání tohoto vrcholného orgánu AK ČR. Rovněž chtějí prostřednictvím zástupců z krajů na setkáních konaných před představenstvem předkládat podněty k jeho programu.

V souladu s touto dohodou se uskutečnilo pracovní jednání zástupců AK z regionů 27. února v Praze, na němž prezident J. Netík jmenoval připravované akce. Tou nejdůležitější, a organizačně k ní přispějí také OAK, je setkání pořádané AK ČR 30. března v pražské Lucerně. J. Netík hovořil o nevyřízených případech při odkupu pohledávek, o jejichž vyjasnění se komora snaží. Stává se, že nový subjekt převzal závazky původního státního podniku, přitom pohledávky nyní nepotvrdil. Dále se hledá způsob řešení u dlužníků, kteří nemají nástupce.

Druhou akcí, na které se OAK významně spolupodílejí, je inter- venční nákup pšenice. Dosud na okresích soustředily nabídky, a to v dvojnásobné výši, než je Radou SFTR schválený objem. Jak sdělil tajemník AK ČR ing. J. Záhorka, při krácení množství bude brán v potaz způsob doporučený komoditní radou AK ČR. Připomněl také termín odevzdání smluv, přitom čím dříve podepsané smlouvy před- ají, tím dříve budou na okrese vyplaceny zálohy.

Prezident J. Netík dále seznámil zástupce ze všech krajů s dosa- vadními výsledky jednání s řediteli příslušných odborů MZe o finan- cování poradenství a informatiky a o možnostech, které mají OAK v souladu dotačními pravidly pro letošní rok při podávání žádostí. Jednání s MZe stále probíhají, o jejich závěrech proto budeme informovat později.

Připravují se, jak dále uvedl ing. Záhorka, regionální informativní schůzky zástupců PGRLF v akciových společnostech privatizova- ných v první vlně. Akcie rezervované pro prvovýrobu u podniků z druhé vlny kuponové privatizace mají být údajně převedeny z FNM na PGRLF během měsíce.

J. Netík zdůraznil vyplnění dvou dotazníků, které odeslal úřad AK ČR všem okresním komorám. V prvním se mohou vyjádřit ke zlepšení informatiky a prostřednictvím druhého sdělit do konce června dele- gáty na zářijový sněm zvolené na valných hromadách.

V následné diskusi byly probírány konkrétní problémy a nejasnosti, které v této době řeší ředitelé okresních agrárních komor, týkající se zejména sporných případů u odkupu pohledávek, zálohového náku- pu pšenice, valných hromad, přípravy setkání v Lucerně a další.

(tk)



# AGROba ZPR

INFORMAČNÍ NOVINY AGRÁRNÍ KOMORY ČR

## Prezident Agrární komory ČR Jiří Netík uvádí před zahájením pracovního setkání zemědělců, potravinářů a lesníků JE O ČEM DISKUTOVAT

**Agrární komora České republiky nesvolává pracovní setkání zemědělců, potravinářů a lesníků v pražské Lucerně náhodně. Potřeba výměny názorů v členstvu komory, ale také s představiteli zákonodárné moci, vlády a všech zainteresovaných institucí jednoznačně vyplynula z požadavků podnikatelské praxe.**

V přizpůsobování se agrárních odvětví podmínkám tržního hospodářství jsme dospěli k dokončování základního transformačního kroku. Byl to krok velmi bolestný, který znamenal snížení zemědělské produkce prakticky o jednu třetinu, výrazný pokles základních stád zvířat, odchod poloviny pracovníků z odvětví a podobně.

Zároveň však došlo k vymezení jasných vlastnických vztahů u většiny podnikatelských subjektů. Ještě se dokončuje privatizace státních statků, privatizace státních lesů nás teprve čeká a v potravinářském průmyslu začíná docházet k majetkovým pohybům již mezi privátními majiteli, většinou investičními fondy. O úspěch v tvrdých tržních podmínkách se ucházejí nejrůznější podnikatelské formy a vlastnické struktury.

Obrovský převis nabídky zemědělských produktů nad výrazně sníženou poptávkou po zrušení masivních dotací spotřebitelských cen potravin tlačil ceny placené nám zemědělcům hluboko pod výrobní náklady. Ještě pátý rok po liberalizaci cen máme problémy s tím, aby cena mléka hradila náklady. Stále nás sužují široce rozevřené cenové nůžky, které neumožňují přijatelné zhodnocení kapitálu.

I když jsou obrovské přebytky již minulostí, existují nestabilní segmenty agrárního potravinového trhu s destruktivními účinky pro výrobce i nepříjemnými zážitky pro spotřebitele. Nedávné cenové výkyvy u vepřového a nyní u brambor svědčí o tom, že v biologických procesech ona

subjektu na druhý, a to rozhodně o nic méně než podnikatele v jiných odvětvích. Z těchto pohledů bychom měli posoudit funkci a metody práce takových tržně konformních institucí, jako je například Státní fond tržní regulace.

Zamýšlíme se tedy, jak základní přizpůsobovací krok po

druhý přizpůsobovací krok směrem do Evropské unie. Co musíme udělat proto, abychom s naším zemědělstvím a potravinářstvím byli v této unii něco platní. Abychom byli konkurenceschopní v unii bez hranic, bez cel s volným pohybem zboží, kapitálu i lidí, abychom byli schopni prodávat a kupovat



AGRÁRNÍ KOMORA  
České republiky

pořádá

### PRACOVNÍ SETKÁNÍ ZEMĚDĚLCŮ, POTRAVINÁŘŮ A LESNÍKŮ

ve čtvrtek dne 30. března 1995 od 9.00 hodin ve velkém sále Lucerny v Praze

Na programu je vystoupení

prezidenta AK ČR J. Netíka  
předsedy vlády ČR V. Klause  
ministra zemědělství ČR J. Luxe  
a dalších hostů, diskuse



neviditelná ruka trhu určité stoprocentně nefunguje.

Trápí nás zemědělce, lesáky i potravináře přenášení platební neschopnosti z jednoho

pěti letech transformačního období dokončit a jak co nejlépe úspěšněji podnikat.

Zároveň si musíme ujasňovat, co vše musíme udělat pro

vat na volném trhu čítajícím stovky milionů obyvatel.

Je potřeba si i říci, jak do té doby postupovat, abychom určité komparativní výhody,

# PODNIKATELSKÝ SERVIS ÚŘADU AK ČR

## ZAHŘANIČNÍ KONTAKTY

■ **Velká Británie - 0001** Anglická firma hledá organizace v ČR, které by měly zájem o import použité (second hand) mechanizační techniky (traktory, kultivační stroje apod.) do České republiky.

■ **Rusko - 0002** Ruská firma hledá kontakty v ČR v oblasti exportu ovoce a zeleniny do Petrohradu. Tato firma nabízí rozsáhlé a klimatizované skladovací prostory a dále distribuci potravin na ruský trh.

■ **Německo - 0003** Německá firma poptává máslo a vepřové maso na českém trhu z důvodu exportu do Ruska.

■ **Bulharsko - 0004** Bulharská obchodní firma hledá kontakty na velkoobchodníky, kteří se zabývají importem a exportem ovoce a zeleniny, ale i dalších potravin.

■ **Německo - 0005** Německá firma hledá obchodní kontakty pro import těchto produktů: čerstvá i konzervovaná zelenina, ovoce, okurky a dále med, cukr.

■ **Německo - 0006** Německá firma hledá české exportéry konzervářských výrobků především ovoce a zeleniny.

■ **Německo - 0007** Německá obchodní a distributorská firma poptává máslo a masné výrobky.

■ **Německo - 0008** Německá firma poptává 200 t másla a dále má zájem o import margarínu.

■ **Polsko - 0009** Polská obchodní společnost poptává tyto výrobky na českém trhu: čerstvé i zmrazené vepřové a hovězí, párky, salámy a další masné výrobky, dále sýry typu „Eidam“, „Gouda“ máslo a alkoholické nápoje.

■ **Německo - 0010** Německá firma nabízí bramborové sklizeče a kombajny pro sklizeň zeleniny a dále hledá kontakty s organizacemi podobného zaměření v České republice.

■ **Švýcarsko - 0011** Obchodní spo-

lečnost hledá producenty sušeného a kondenzovaného mléka, popřípadě dalších mlékářských výrobků.

■ **Lotyšsko - 0011a** Lotyšská firma hledá partnery z ČR k dovozu českého zboží. Firma je umístěna ve městě Daugapils s výhodným komunikačním spojením na pobaltské státy, Polsko a Bělorusko.

■ **Německo - 0012** Německá firma hledá dodavatele čerstvé i zpracované zeleniny. Vítány jsou dodávky zmrazeného zboží.

■ **Německo - 0013** Německá firma poptává čerstvou zeleninu (květák, pór, cibule) a ovoce (jablka, jahody).

■ **Německo - 0014** Německá firma hledá dodavatele sýrů (Eidam), másla, masných výrobků, zeleninových a ovocných konzerv, čokolády.

■ **Německo - 0015** Firma z Německa intenzivně hledá dodavatele kvalitních potravin pro export do východní Evropy. Zájem je o všechny druhy potravinářského zboží.

■ **Německo - 0016** Německá firma hledá exportéry sušeného mléka (plnotučného i odstředěného) a másla.

■ **Německo - 0017** Německá firma hledá dodavatele másla, potravinářských olejů a drůbeže.

■ **Německo - 0018** Německá firma podnikající v oblasti výroby a prodeje krmných směsí hledá partnera v ČR k navázání obchodních kontaktů.

■ **Švédsko - 0019** Švédská firma nabízí použité zařízení jatek: 1. kapacita 140 prasat/hodinu, obsluha 8 osob 2. porážková linka na skot - 30 ks/h, obsluha 12 osob 3. chladicí zařízení 4. tepelný výměník 5. zařízení na výrobu páry Zařízení pochází z roku 1984, linka na zpracování prasat byla v provozu 1 rok, zařízení na porážku skotu 5 let. Celková cena je 1,3 mil. USD.

■ **Maroko - 0020** Marocká firma se zajímá o export všech potravinářských komodit z ČR.

■ **Německo - 0021** Německá firma hledá dodavatele surového mléka.

■ **Německo - 0022** Německá firma hledá dodavatele sušeného mléka a másla. Sušené mléko (plnotučné) s 26 % tuku v sušině v rozsahu 20 - 40 t/týdně. Firma poptává 20 t másla (82 % tuku) dodávaného týdně.

■ **Německo - 0023** Velkoobchodní německá firma hledá dodavatele zeleniny z ČR.

■ **Německo - 0024** Německý podnikatel hledá dodavatele chovného skotu, krmiv, hnojiv a piva.

■ **Švýcarsko - 0025** Švýcarský podnikatel produkující školkařské výpěstky hledá kontakty v ČR.

**KONTAKT: AGRÁRNÍ KOMORA ČESKÉ REPUBLIKY, odbor poradenství a zahraničních styků ing. Josef Vik, CSc., ing. Petr Novák, Dlouhá třída 13, 116 78 Praha 1, FAX:02/231 8868.**

**V objednávkách uveďte číslo inzerátu, adresu, jméno, IČO, DIČ a číslo faxu. Kontakt bude zaslán poštou nebo faxem. ZA JEDNU ADRESU FAKTURUJEME 300 Kč. Agrární komora České republiky není plátcem daně z přidané hodnoty.**

Úřad AK ČR obdržel propagační materiály k mezinárodní zemědělské výstavě The Royal Show, která se bude konat v anglickém National Agricultural Centre poblíž Birminghamu od 3. do 6. července 1995. Na výstavě bude možno shlédnout zemědělské, potravinářské, lesnické a zahradnické expozice. Součástí zasláných propagačních materiálů je i omezené množství volných lístků na výstavu. Propagační materiály Vám na základě faxové žádosti poskytne ing. Petr Novák - odbor poradenství a zahraničních styků AK ČR, fax: (02)231 88 68.



# ZPRÁVY Z VALNÝCH HROMAD

## OAK Frýdek-Místek:

### Zemědělci potřebují vyplatit dotace do konce června

Jednou z hlavních činností Okresní agrární komory Frýdek-Místek je poradenství a informatika. Jejím hodnocením se také zabývala valná hromada komory dne 4. května při bilančování svého dosavadního působení. Vloni OAK začala pro své členy poskytovat poradenské služby a pořádát odborné semináře. Na přelomu roku to byla například zimní škola pro zemědělce, pořádaná ve spolupráci se Středním odborným učilištěm, zaměřená především na předání základních vědomostí potřebných pro zemědělskou výrobu. V příští sezóně komora hodlá obsahovou náplň seminářů prohloubit i specializovat. Jednou měsíčně je na úřadě OAK otevřena poradna pro daňové, právní, ekonomické a jiné otázky. Tyto konzultace jsou pořádány ve spolupráci s lektory místní Střední soukromé podnikatelské školy.

Značný podíl na výměře okresu mají lesy a komora se z toho důvodu věnuje i problematice lesního hospodářství. Proto byla při OAK letos v lednu založena lesnická sekce. V rámci tohoto úseku činnosti připravuje komora vydání regionálního seznamu firem zabývajících se pracemi v lese, těžbou dřeva a jeho zpracováním. Potřebné informace o novele lesního zákona a o právech a povinnostech majitelů lesa přinese připravovaný podzimní seminář.

Zemědělská veřejnost v podhorském regionu se nyní velmi zajímá o dotace, jak se ukázalo také na valné hromadě. Na rozdíl od zemědělců hospodařících v oblastech klimaticky příznivějších, kteří mohou v jarních měsících využívat finančních záloh z intervenčního nákupu pšenice, nemají hospodář z podhůří z čeho kryt náklady na výrobu v prvním pololetí roku. Velmi by jim pomohlo vyplacení dotací, nebo jejich 50% zálohy, ještě do konce června. V okrese se totiž počítá s čerpáním dotací na dotační titul Údržba krajiny v kulturním stavu ve výši 20 - 30 milionů korun. Stát by si měl uvědomit, že špatně časově směřovaná pomoc je jen poloviční pomocí. Ve Frýdku-Místku jsou toho názoru, že do podpory snah o udržení zemědělství v nepříznivých podmínkách s cílem uchovat ráz krajiny by se mělo výrazněji zapojit i Ministerstvo životního prostředí.

Ing. Zdenka Fialková, ředitelka OAK Frýdek-Místek

## OAK Olomouc:

### O výrobě a užití produkce v dlouhodobé perspektivě

Jako oficiální sídlo Agrární komory ČR dané zákonem má OAK Olomouc výjimečné postavení mezi ostatními okresními agrárními komorami. Je dáno nejen svým úzkým propojením na AK ČR, ale i tím, že je praktické zemědělství Olomoucka se svou těsnou vazbou na zpracovatelský a potravinářský průmysl jednou z nejvýznamnějších agrárních oblastí v České republice.

Tato provázanost se projevila i v účasti členů komory na valné hromadě, která proběhla 4. května 1995 v Příkazích u Olomouce. Mezi více než 120 shromážděnými byli zástupci prvovýroby z řad soukromníků, družstev i akciových společností, zpracovatelů zemědělské produkce, potravinářů i hosté, kteří se starají o zásobování obyvatelstva.

Propojení zemědělské prvovýroby s navazujícími hospodářskými subjekty ovlivnilo i skladbu programu valné hromady, jehož nejdůležitější částí bylo projednání cílů a úkolů na další období. Z nich nejpodstatnější je záměr zpracovat regionální program výroby a užití produkce Hané. Ten bude vyžadovat praktickou koordinaci všech okresních agrárních komor, kterých se uvedená problematika týká. Valná hromada dala ke zpracování tohoto zásadního a potřebného dokumentu souhlas. Práci byla pověřena skupina pracovníků, kteří by měli program dokončit ještě letos tak, aby mohl být uskutečňován už od příštího roku a v dalších letech. Pracovní skupina bude při zpracování čerpat také z podkladů, které byly shromažďovány v předstihu.

Nově zvolené patnáctičlenné představenstvo OAK je rovným dílem složeno ze zástupců soukromých zemědělců, podniků zemědělské prvovýroby a potravinářů a zpracovatelů. Předsedou nadále zůstává ing. Drahomír Tobiáš, soukromý zemědělec ze Senice na Hané, místopředsedy byli zvoleni ing. Vladimír Vepřek, předseda ZD Šumvald, a ing. Jan Pavlíček, generální ředitel Milo Olomouc.

Ing. Stanislav Večeřa, ředitel OAK Olomouc

## Nejen kritizovat, ale hlavně hledat řešení

## OAK Příbram:

### Včas se postarat o výchovu zemědělských odborníků

Taříka se šedesátiosmiprocentní účastí členů se 6. května konala valná hromada Okresní agrární komory Příbram. K práci komory v uplynulém období neměli účastníci jednání zásadní připomínky, neboť se jí podařilo najít a upevnit své postavení v okrese a zároveň splnit poslání, které s tím souvisí. Zásadní problémy komora neměla ani se zajištěním finančních zdrojů pro fungování svého úřadu.

Bezproblémově byly zvládnuty i volby do orgánů komory, v nichž je paritní zastoupení soukromých zemědělců i družstev, druhý místopředseda je představitel zpracovatelů a služeb, třetí zastupuje majitele lesů. V představenstvu mají zastoupení podnikatelské subjekty prvovýroby, s.r.o., a.s. i zemědělské školství.

Jak se na valné hromadě potvrdilo, dobrá je také spolupráce OAK s příbramským okresním úřadem i s územním odborem MZe, kde se komora účastní na aukcích majetku státních statků. Přínosem jsou také dobré vztahy s příbramskou filiálkou Agrobanky Praha, jejíž ředitel účastníky ujistil, že banka je ochotna s každým podnikatelem z resortu zemědělství o úvěru jednat a pomoci mu dobrý podnikatelský záměr uskutečnit. Horší situace je v zemědělském školství, zvláště učňovském, jak řekl přítomný ředitel zemědělské technické školy. Upozornil, že nedostatek finančních zdrojů i určité ochabnutí zájmu o odborné vzdělání může časem vyvolat nedostatek zemědělských odborníků.

Ing. Josef Melichar, ředitel OAK Příbram

## OAK Klatovy:

### Menší účast slabou stránkou jednání

Volební valná hromada Okresní agrární komory v Klatovech proběhla 12. května za přítomnosti člena představenstva AK ČR ing. Jana Ptáčka. Podle představitelů komory, byla slabou stránkou jednání pouze třiašedesátiprocentní účast právoplatných členů. Zpráva dosavadního předsedy OAK ing. Jana Mačla, informace o finančních záležitostech, nástin činnosti pro tento rok a ani zpráva předsedy dozorčí rady nevzbudily velkou odezvu u shromážděných. Ti debatovali hlavně o výši členských příspěvků jednotlivých skupin, především zemědělských podnikatelů, ve vztahu k jejich hlasovacím možnostem. Od ing. Ptáčka přítomní obdrželi informace o činnosti AK ČR a o výsledcích jednání komoditních rad. Při volbách byl opět zvolen ing. Mačl jako předseda OAK a místopředsedy se stali ing. Kohout za zemědělská družstva a společnosti a ing. Toman za lesnické subjekty.

Ing. Václav Šmrha, ředitel OAK Klatovy

## OAK Teplice:

### Nespokojenost s privatizací státního statku

Volební valná hromada OAK Teplice, která se sešla 27. dubna, potvrdila ve funkci předsedy pro další období opět zemědělského podnikatele ing. Františka Jelínka. Místopředsedy jsou ing. Vladimír Zyka, SHR, a ing. Lubomír Žvachta, SHR, kteří byli zvoleni i za delegáty sněmu AK ČR. Nespokojenost zemědělců s postupem privatizace teplického státního statku vyslovil předseda komory ve své zprávě. Bývalý statek měl působnost po celém okrese a jeho vleklá privatizace působí nyní nejvíce nájemcům nemalé problémy. Zpráva poukázala také na pokles stavu krav z 5 200 kusů v roce 1989 na dnešní 402 kusy a zabývala se situací ve zdejší mlékárně. Celkově posoudila zemědělskou výrobu na okrese, kde závěrem bylo připomenuto, že nikdo se problémy zemědělců zabývat nebude a pomoci si musejí sami.

Za AK ČR se shromáždění zúčastnil ing. Oldřich Beneš, který je členem dozorčí rady. V diskusi hovořil o spolupráci okresní agrární komory s územním odborem MZe v Ústí nad Labem jeho ředitel ing. Lysenko. Snažil se vysvětlit příčiny pomalého průběhu privatizace a vyslovil se k některým problémům zemědělců z pohledu Ministerstva zemědělství. Z diskuse mimo jiné vyplynulo, že některé zádrhele bude možné vyřešit společně s územním odborem MZe v Ústí a pracovištěm Pozemkového fondu v Teplicích. Nejdůležitějšími úkoly, které čekají agrární komoru teplického okresu v dalším období, jsou snaha o rozšíření členské základny, dopracování informačního systému, poskytování právní pomoci členům a zpracování výhledu zemědělské výroby v horských a podhorských oblastech s možností využití dotační politiky.

Ing. František Jelínek, předseda OAK Teplice

## PRACOVNÍ KOMISE PRO PŘÍPRAVU SNĚMU

**Datum konání sněmu Agrární komory ČR - sobota 23. září - se rychle přibližuje. Jeho přípravě věnuje představenstvo soustavně pozornost už od začátku letošního roku. Vypracovalo například metodický návrh přípravy voleb a valných hromad okresních agrárních komor a společenstev a v souladu s ním proběhla takřka většina těchto volebních shromáždění do konce června. O jejich četnosti v tomto měsíci svědčí i celostránkové zaplněná rubrika "zprávy z valných hromad", bohužel další pro omezený prostor otiskneme příště. Členové OAK a společenstev také už většinou zvolili delegáty, kteří je budou zastupovat na sněmu. Podle představenstvem schváleného klíče mohou okresní komory vyslat tři zástupce a každé společenstvo dva zástupce.**

Za hladký organizační průběh sněmu, který se opět uskuteční v sále hotelu Sigma v Olomouci, zodpovídají tři pracovní komise, které také potvrdilo představenstvo AK ČR. Zde je jejich složení a předpokládaná náplň činnosti:

### 1. Hlavní komise (programová) pro přípravu sněmu

Ing. František Bartoš, předseda komise  
Ing. Jiří Ekl, zástupce předsedy komise  
Ing. Jan Záhorka, tajemník AK ČR  
JUDr. Karol Stome, předseda právní komise  
MVDr. Jaromír Lukáš, předseda potravinářské sekce  
Ing. Václav Kodet, předseda lesnické sekce  
Jaroslav Muška, předseda ovocnářské sekce  
Ing. Antonín Kolář, předseda dozorčí rady  
Ing. Stanislav Večeřa, vedoucí technické skupiny pro zabezpečení sněmu

#### Pracovní náplň komise:

- koordinace činnosti pracovních komisí,
- příprava programového zaměření činnosti AK ČR na období po sněmu,
- příprava zprávy představenstva o činnosti v uplynulém období a vytyčení hlavních úkolů Agrární komory v zemědělství, potravinářství a lesnictví na období po sněmu,
- příprava usnesení a závěru sněmu,
- návrh tiskového mluvčího sněmu - doporučen ing. Jan Záhorka,

- navrhnout složení a režim práce návrhové komise,
- navrhnout skrutátory a hlavního skrutátora,
- návrh řídícího sněmu na dopolední a odpolední jednání,
- navrhnout složení pracovního předsednictva sněmu.

### 2. Komise pro přípravu voleb

Ing. František Novák, CSc., předseda komise  
za všeobecnou sněmovnu:  
Ing. Antonín Lenikus, OAK Jihlava  
Ing. Jiří Votava, OAK Jindřichův Hradec  
Ing. Jaroslav Faltýnek, OAK Prostějov

#### za sněmovnu společenstev:

Josef Masařík, Sdružení soukromých zemědělců ČR  
MVDr. Bohumil Muchna, Společenstvo řezníků a uzenářů  
Ing. Václav Kodet, Správa městských lesů  
Ing. Jan Sedmidubský, Českomoravský svaz zemědělských družstev

#### Představenstvo doporučilo ustavit ještě užší komisi pro přípravu voleb ve složení:

Ing. František Novák, CSc.,  
Ing. Jan Sedmidubský  
Ing. Jaroslav Faltýnek.

#### Pracovní náplň komise:

- navrhnout složení orgánů komory - předsta-

- venstva, dozorčí rady, prezidenta a viceprezidentů,
- připravit techniku voleb, včetně zápisu o volbách,
- objasnit možnost využití techniky pro zabezpečení voleb se zřetelem na ustanovení platného volebního řádu,
- navrhnout složení a režim práce mandátové a volební komise.

### 3. Komise pro technické zabezpečení sněmu

Ing. Stanislav Večeřa, předseda komise  
Ing. Jiří Pazderník, Agrodát, a.s. Praha  
Jiří Prouza, úřad AK ČR  
Ing. Viera Klobouková, úřad AK ČR Olomouc  
Vladimíra Fialová, úřad AK ČR Olomouc  
Ing. Ivan Pur, ředitel OAK Šumperk  
Ing. Anna Skokánková, ředitelka OAK Bruntál  
Ing. Karel Coufal, ředitel OAK Třebíč

#### Pracovní náplň komise:

- zajištění sálu, výzdoby, ubytování, zasedání představenstva, občerstvení
- technické zabezpečení sněmu - počítače, kopírky včetně jejich obsluhy,
- zpracování podkladů pro volební, návrhovou a mandátovou komisi při jednání sněmu,
- zabezpečit technické zařízení pro dosažení objektivitu voleb,
- zajistit pořadatelskou službu.

## NÁMĚTY Z LUCERNY SE NEZTRATÍ

Představenstvo Agrární komory ČR na zasedání 30. května schválilo složení 35 pracovních skupin, jejichž úkolem je rozpracovat náměty přednesené na březnovém shromáždění v pražské Lucerně. Jak jsme již dříve slíbili, otiskujeme jednotlivá témata i jmenovitě obsazení ustavených skupin a postupně budeme seznamovat také s výsledky jejich činnosti.

### 1. Zdokonalení funkce PGRLF

(prostředky, program Potravinář, nákup nemovitostí a půdy, zjednodušení programu Provoz, dotování úroků z úvěrů roku 1990 a 1991, prodej akcií či blokaže, zastupování)

#### Jiří Netík

Ing. Jan Záhorka  
MVDr. Jaromír Lukáš  
JUDr. Eduard Huth  
- přizvání odborníků VÚZE, bank a MF.

### 2. Návrh zdokonalení funkce a metod práce SFTR

(mléko, financování skladování zásob)

#### Ing. Miloslav Šefler

Ing. Jan Sedmidubský,  
MVDr. Jaromír Lukáš,  
Ing. Rostislav Horčíčka  
Ing. Josef Duda  
Ing. Jan Záhorka  
- přizvání odborníků z VÚZE a MF.

### 3. Založení a rozvoj obchodní firmy Prispol

(účel, cíle, funkce, metody)

#### Ing. Jiří Ekl

Ing. Jiří Zelenka  
Ing. Jan Fencel  
Ing. Pavel Kučera, CSc.  
Ing. Jiří Goby, CSc.  
Ing. Pavel Tolárek

pěstitelů a zpracovatelů olejnin a MILO Olomouc

### 6. Návrh na uplatnění lihbENZINOVÉ SMĚSI

#### Ing. Josef Duda

Ing. Petr Exnar - MZe  
Ing. Jaroslav Kopista  
- předseda OAK Chrudim  
Ing. Diviš - ředitel lihovaru Chrudim  
Ing. Pavel Kučera, CSc.  
Ing. Jan Záhorka  
- přizvání specialistů MZe, MF a výrobců lihu

### 7. Návrh pomoci nabyvatelům zadluženého státního majetku

(převod úvěrů na Konsolidační banku)

#### Ing. Jan Veleba

Ing. Josef Erhard  
- ředitel OAK Cheb  
Ing. Anna Skokánková  
- ředitelka OAK Bruntál  
Ing. Jan Záhorka  
- přizvání specialistů MF

### 8. Návrh systému evidence dlužníků a pohledávek

#### Ing. František Tomášek

JUDr. Jan Müller  
JUDr. Antonín Stránský

### 9. Návrh privatizace státní půdy

### 16. Zapojení AK ČR do ovlivňování zemědělského školství

#### Ing. Jan Ptáček

Ing. Josef Vlk, CSc.  
- přizvání zástupců Sdružení středních zemědělských škol, učňovských škol a Společenstva zemědělských univerzit

### 17. Návrh na posílení vlivu AK ČR na zaměření výzkumu a přenos jeho výsledků do praxe

#### Ing. František Novák, CSc.

Jaroslav Muška  
Ing. Petr Novák  
- přizvání zástupců společenstva Zemědělské poradenství a výzkum a ČAZ

### 18. Revize a případné návrhy na úpravu

- statutu (včetně organizační struktury)
  - příspěvkového řádu
  - jednacího řádu
- podle schváleného organizačního zabezpečení sněmu

### 19. Zahraniční činnost a mezinárodní spolky zemědělců, EU, CEFTA, GATT a další

Ing. Pavel Kučera, CSc.  
Ing. Jaroslav Bartoš  
- Zelnářská unie Čech a Moravy  
Ing. Jaroslav Zlín, Olomoucký

### 25. Návrh novely zákona o hospodářské soutěži

(vyjmutí zemědělství z některých ustanovení, sdružování zemědělců, dohody o cenách se zpracovateli, tržní řády)

#### Ing. Miloň Pohořelý, CSc.

Ing. Vladimír Burian  
- předseda OAK Tachov  
Ing. Antonín Kolář  
JUDr. Antonín Stránský

### 26. Návrh na deregulaci trhu dřeva

#### Ing. Miloň Pohořelý, CSc.

Ing. Václav Kodet  
Ing. Tomáš Zmeškal

### 27. Rozvojové záměry přímýmslu zpracovávajícího tuzemské zemědělské suroviny a cesty jejich realizace

#### MVDr. Jaromír Lukáš

Ing. Miloslav Šefler  
Ing. Rostislav Horčíčka  
Ing. Josef Duda  
Ing. Tomáš Zmeškal

### 28. Návrh programu rozvoje zemědělských služeb

Ing. Josef Duda  
Ing. Drahomír Tobiáš  
Ing. Stanislav Večeřa

### 29. Zhodnocení výsledků



## KOMODITNÍ RADA PRO OLEJNINY VARUJE PŘED ROZŠIŘOVÁNÍM PLOCH ŘEPKY

Hodnocením stavu porostů jednotlivých olejnin, výhledem sklizně a problematikou odbytu a cen se zabývala komoditní rada pro olejninu AK ČR na svém jednání 26. června. O projednávané problematice informoval předseda rady ing. Antonín Lenikus.

U řepky rada došla k názoru, že bude zřejmě dosaženo vyššího průměrného výnosu, který odhadla na 2,5 tuny z hektaru. Přitom upřesněná sklizňová plocha řepky je 230 tisíc hektarů. Na základě toho rada usoudila, že je při využití dostupných zpracovatelských kapacit výhled na zhruba vyrovnanou bilanci výroby a spotřeby. Zatím je rozhodnuto o vývozních licencích na 20 tisíc tun řepky, jejich další rozšíření komoditní rada doporučuje zvážit až po sklizni.

Rada se také vyjádřila k perspektivám výroby bionafty a konstatovala, že využití zpracovatelských kapacit na její výrobu není plně vyjasněno. Domnívá se, že připravované zdanění, tak jak bylo prezentováno Ministerstvem financí ČR, by znamenalo takové finanční znevýhodnění bionafty, že by bylo nutno její výrobu zastavit. Na trhu by se pak uplatnilo značné množství vylisovaného oleje. Agrární komora ČR proto podniká takové kroky, aby konstrukce daně nebyla pro výrobu bionafty likvi-

dační.

Tendence k prudkému nárůstu ploch řepky pro příští rok jsou varovné, a proto komoditní rada zemědělcům doporučuje osít řepkou jen tolik ploch, na kolik mají zajištěn odbyt. Tak je možno zabránit odbytovým potížím a pádu cen.

Hořčice není problematickou plodinou. Její plochy se ustálily na zhruba 7 tisících hektarech a potřeba hořčice pro tuzemský odbyt i pro vývoz je výrobou pokryta.

Plochy lnů olejného, i přes předpovídanou větší spotřebu lněného semene, se nerozšířily, ale při cenové relaci 6 200 Kč za tunu je jeho odbyt bez problémů.

Slunečnicí olejnou je oseto 14 tisíc hektarů, potravinářskou a krmnou 4 tisíce hektarů. Její plochy by se však mohly rozšířit, neboť zájem o semeno slunečnice převyšuje nabídku. Ale navzdory tomu cena od roku 1990 klesá v důsledku dovozu dotované produkce.

Pěstování máku je zhruba na loňské úrovni, to je na plo-

še 5 tisíc hektarů. Vlivem konkurence levného dovozu však cena máku nyní klesla na 20 000 Kč za tunu a je těžko prodejný. Proto musí každý výrobce volit osevnické plochy podle svých odbytových možností.

Ze svého jednání vydala komoditní rada pro olejninu následující tři zásadní doporučení:

- Agrární komoře ČR podporovat přidělení licencí na vývoz řepky Svazu pěstitelů a zpracovatelů olejnin,
- výrobcům olejnin, především řepky a máku, aby při rozhodování o výrobě pro příští rok zvážili reálné možnosti odbytu svých výrobků a vyhnuli se eventuálním odbytovým potížím,
- všem podnikatelům v oboru olejnin seznámit se s Tržním řádem pro olejninu, který komoditní rada převzala.

Na zasedání KR byla také projednána náhrada dosavadního tajemníka rady ing. Sýkory, který je dlouhodobě nemocen, ing. Volfem. **-gr-**

## PRŮMĚRNÉ CENY DODÁVEK SORTIMENTŮ SUROVINY

SKUPINA VÝROBKU	1994 průměr za ČR	ČR celkem podle měsíců 1995		1995 průměr ČR za měsíce 1. - 5.	Středo-česká	Jiho-česká	Z
		DUBEN	KVĚTEN				
LISTNATÉ SORTIMENTY							
Výřezy I. třídy jakosti	8643	7248	6482	7107	12000	5258	

## Kradou se zvířata z pastvin i ze stájí

Časté krádeže a zabíjení dobytka pasoucího se v našich horách a podhorách organizovanými bandami zlodějů jsou pro postižené farmáře nejen z ekonomického hlediska těžkou ranou. Účastníci květnové valné hromady OAK v Šumperku v dopise zainteresovaným ministrům (otiskli jsme ho v čísle 11/95) požádali o systémové řešení, které by vedlo ke snížení těchto kriminálních činů vážně narušujících pastevní chov skotu. Že podobné starosti potkávají i chovatele prasat, svědčí zkušenost majitele farmy AGROS Bohumilice, který se se svou bezradností obrátil přes Okresní agrární komoru v Prachaticích na prezidenta Agrární komory J. Netíka.

V květnu se mu z výkrmny ztratilo čtrnáct prasat o průměrné váze 38 kg. Škoda byla vyčíslena na 23 940 Kč. Policie, která se po nahlášení krádeže dostavila na místo po třech dnech, došla k závěru, že zloději si pravděpodobně pro zvířata přijeli několikrát, do stáje vždy vnikli oknem a také tak zmizeli. Na uzavření stáje, fungujícím pouze zvenku, proto nebylo nikomu nic podezřelého. V následujících čtrnácti dnech se vše opakovalo, ale to už zmizelo 29 kusů prasat o váze průměrně 95 kg. Tentokrát se škodou 96 425 Kč. Pachatel zjištěn nebyl.

Po první krádeži se majitel snažil pojistit zvířata na odcizení, ovšem Česká pojišťovna ani žádná jiná toto pojištění neuzavírá. Brání se tedy zamřížováním oken, oboustranným zajištěním dveří a instalací bezpečnostního zařízení s telefonní signalizací, což přijde minimálně na 30 tis. korun.

Vzniklá škoda na zvířatech, k níž je třeba přičíst i následnou ztrátu na nevykrmených prasatech, představuje pro hospodáře podstatný zásah do ekonomiky. Sdílí proto vážné obavy z ekonomické likvidace farem rozrůstajícím se rozkrádáním majetku zemědělců. A to jen na okraj připomíná další ekonomické ztráty na půdě a porostech způsobené červnovými přivalovými dešti, které u něho představují skoro 200 tis. Kč.

Majitel zmíněné farmy žádá o radu, jak zajistit proti odcizení kromě prasat také pasoucí se dobytek v elektrickém ohradníku, telata v teletníku s výběhem, jak se zbavit neustálých obav z opakujících se krádeží, které mohou dostat do bezvýchodné situace nejen jeho, ale i mnoho dalších podnikatelů v zemědělství. (tk)



centrální státní oblastech. V obřízené vládě.

zován po dvou

lství je stopro-  
průmyslu, zpra-  
sční banky a

zvolit správnou  
eschopnosti a

iroce rozvinout  
EU a o náhrad-  
cké momenty,  
ovat.

nínky uvnitř EU  
našem případě  
sní komory.

ýroby je rozho-  
í. Rozpouštění  
uktů na smluv-  
a konkrétními

avou vstupu do  
ch programů k  
skou produkci,  
hospodářských  
oturistiku apod.

y do Evropské  
akčního cyklu u  
ouvislostech a  
ních odvětvích  
ní vakuum, kte-  
ve čeká. Vylíče-  
mělo k takové

emník AK ČR

## České zemědělství podle studie Evropské komise

(ČTK) - České zemědělství podle studie, kterou vypracovala Evropská komise, nedosáhlo v roce 1994 na rozdíl od celého českého hospodářství ještě dna. Rostlinná produkce se snížila pouze o 20 procent a pokles postihl zejména živočišnou výrobu. Vedle domácí poptávky je pro české zemědělství rozhodující zejména vývoj v Evropské unii a na Slovensku. Do EU vyváží Česká republika 37 procent svých zemědělských výrobků a potravin, na Slovensko dalších 23 procent. Dovoz z EU do ČR činí 48 procent, ze Slovenska 13, konstatuje studie.

Jen pět procent Čechů pracuje v zemědělství, které vytváří tři procenta celkového hospodářského výkonu. To je nejen méně než ve většině dalších zemí východní Evropy, ale také méně, než je průměr v zemích EU. Prognózy však ukazují, že Česká republika by si základní produkty, jako jsou mléko, hovězí maso a obilí, mohla plně zabezpečit sama, popřípadě dokonce vykazat malý nadbytek, vyplývá dále ze studie.

V zemědělství dosud není vždy zcela jasné vlastnictví pozemků a půdy. Okolo 200 000 hektarů půdy bylo ještě počátkem roku 1995 spravováno státem, uvádí se ve studii. Velká část zemědělských družstev a akciových společností má půdu pouze krátkodobě pronajatou, často na základě jednoletých smluv, což silně odrazuje investice. Jestliže ještě před rokem 1989 směřovalo do zemědělské oblasti 12 procent celkových investic, je to dnes jen něco okolo čtyř procent.

Jako relativně dobrý hodnotí Evropská komise rozvoj zpracovatelských podniků, které jsou dalekosáhle privatizovány. Bývalých 62 státních zpracovatelů se rozrostlo na 460 soukromých. Konkurenční boj však teprve začal, takže lze ještě počítat s důkladnými změnami sektoru.

Pokles výroby v České republice vedl také k tomu, že se používá značně méně hnojiv a pesticidů. Použití hnojiv obsahujících dusík, fosfáty a draslík klesl od roku 1989 o 70 procent, použití pesticidů se snížilo o 72 procent. Znečištění životního prostředí tím však nepokleslo. Kyselý déšť poškodil v České republice 60 procent lesů, především v severních Čechách, konstatuje rovněž studie.



# PGRLF

## (Podpůrný a garanční rolnický a lesnický fond, a.s.)

prodá

ISIN	Emitent akcií	Počet kusů akcií
CS0008444956	Agroslužby a.s. Cheb	538
CS0008459657	AVICOM a.s. Jánská	9 811
	Benešovská mlékárna a.s. (DANONE)	11 676
CS0008459855	Drůbežářský závod Příšovice a.s.	23 999
CS0008435756	Hanácké drůbežářské závody a.s.	3 480
CS0008446951	Jatky Plzeň a.s.	7 621
CS0008425559	Kolínská mlékárna a.s.	27 892
CS0008430450	Masný průmysl Šumperk a.s.	4 936
CS0008459962	Masokombinát Chomutov a.s.	49 228
CS0008460952	Masokombinát Louny a.s.	10 481
CS0008464657	Masokombinát Příbram a.s.	20 309
CS0008458956	Masokombinát Roudnice a.s.	30 219
CS0008442067	Masospol a.s. Praha, Písnice	92 443
CS0008463451	Masozávod Krahulčí a.s.	33 638
CS0008461059	Milko a.s. Liberec	36 632
CS0008431953	Mlékárna Frýdek-Místek a.s.	6 143
CS0008429064	Mlékárna Kunín a.s.	6 442
CS0008446654	Mlékárna Mariánské Lázně a.s.	4 970
CS0008443859	Mlékárna Stříbro a.s.	6 214
CS0008421152	Mlýny Olomouc a.s.	93 163
CS0008442968	Mrazírny Praha a.s.	9 550
CS0008445151	Opravy a kovovýr. Záchlumí a.s.	5 032
CS0008425856	Polabské DZ Nymburk a.s.	2 051
CS0008427951	Polabské mlékárny a.s.	7 295
CS0008442158	Radlická mlékárna a.s.	14 067
CS0008458360	ŠUMSTAV a.s.	7 704
CS0008459459	Ústecká řeznicko-uzenářská a.s.	15 678
CS0008459756	VESEKO Velký Šenov a.s.	4 482
CS0008450052	Vinné sklepy Valtice a.s.	11 355
CS0008422366	VINOVA Mutěnice a.s.	4 558
CS0008462552	Znovín Znojmo a.s.	10 911
CS0008459558	ZZN a.s. Děčín	10 911
CS0008428751	Slezské mrazírny Opava a.s.	55 355
CS0005023357	TEROZ a.s.	12 400

Podmínky prodeje akcií jsou uvedeny ve "Výzvě k podávání návrhů na uzavření smlouvy o úplatném převodu akcií" (dále jen "Výzva"), jejíž součástí je i formulář "Smlouvy o převodu akcií (dále jen "Smlouva)". Zájemci o koupi akcií mohou učinit svůj návrh pouze prostřednictvím Smlouvy. Každému zájemci o koupi akcií Výzvu zašle (na základě jeho písemné žádosti) a Smlouvy bude shromažďovat právní kancelář "Čalfa, Bartošík a partneři", Přemyslovská 28, 130 00 Praha 3. Na návrhy podané v rozporu s Výzvou nebude brán zřetel. Příjem návrhů končí dne 16. září 1995. Pozdě došlé návrhy budou akceptovány pouze, pokud po uspokojení včas došlých návrhů zbudou prodávajícímu příslušné akcie.



# DELEGÁTI ZA ČLENSKÁ SPOLEČENSTVA

## ■ Českomoravská šlechtitel a semenářská asociace

**Delegáti:**  
Pavlíček Milan Ing. OSEVA UNI a.s.  
Křehlík Luděk Ing. ČMŠSA

**Náhradník:**  
Kutheil Karel Ing. Selekt Praha a.s.;  
předseda semenářské komory ČMŠSA

## ■ Českomoravská vinnohradská a vinařská unie

**Delegáti:**  
Průša Karel Ing. CSc. ředitel a.s. Víno Mikulov

Sedlo Jiří Ing. CSc.

**Náhradník:**  
Lanzhotský Karel vinař

## ■ Lnářský svaz ČR

**Delegáti:**  
Šmírouš Prokop Ing. jednatel s.r.o.  
AGRITEC - výzkum, šlechtění a služby

Michal Jaroslav Ing. ředitel ZD Radešinská Svratka

**Náhradník:**  
Pochop Jan

## ■ Ovocnářská unie České republiky

**Delegáti:**  
Muška Jaroslav předseda ZD Mír Chelčice

Bažant Zdeněk Ing. výzkumný pracovník

**Náhradníci:**  
Zíka Jaroslav Ing. výzkumný pracovník  
Bartoniček Ladislav Ing. vedoucí ovocnář ZD Baňnice

## ■ Sdružení pěstitelů travních a jetelových semen

**Delegáti:**  
Machač Jan výzkumný pracovník s.r.o. OSEVA PRO

Šimper Rudolf Sdružení pěstitelů

**Náhradník:**  
Urban Lubomír ředitel s.r.o. Rožnovská travní semena

## ■ Svaz květinářů a floristů

**Delegáti:**  
Nachlinger Zdeněk Ing. společný s.r.o. AZALEA Chlumec, prokurista s.r.o. Bohemiaseed

Vetýška Jaroslav Ing. ředitel a.s. Zahradnické závody Plzeň

**Náhradník:**  
Kubiček Antonín Ing. učitel, Střední zemědělská škola Děčín

## ■ Svaz pěstitelů a zpracovatelů brambor

## ■ Svaz pěstitelů cukrovky Čech

**Delegáti:**  
Záveský Vladimír Ing. hlavní agronom ZD Slatiny

Krouský Jiří Ing. SPC Čech

**Náhradník:**  
Heřmanovský Josef Ing. VŠÚŘ Semčice - vedoucí zem. provozu

## ■ Svaz pěstitelů cukrovky Moravy a Slezska

**Delegáti:**  
Uchytíl Josef Ing. agronom, místopředseda ZD Morkovice

Fochr Evžen JUDr. právník

**Náhradník:**  
Štěpánek Stanislav Ing. zemědělský inženýr

## ■ Svaz pěstitelů sladovnického ječmene

**Delegáti:**  
Procházka Vladimír Ing. CSc. Svaz pěstitelů sladovnického ječmene; poslanec Parlamentu ČR

Blažek Josef Agropol, agrární družstvo; předseda družstva

**Náhradník:**  
Spáčilík Jan Ing. ZD Dub nad Moravou; vedoucí výroby

## ■ Svaz školkařů České republiky

**Delegáti:**  
Pinc Miroslav Ing. CSc. vědecký pracovník VÚOZ Průhonice

Truhlář Václav Ing. Školky Litomyšl, zahradní inženýr

## ■ Ústřední bramborářský svaz České republiky

**Delegáti:**  
Votoupal Bohumil Prof. Ing. CSc.  
Novák František Ing. CSc.

## ■ Zájmové sdruž. pěst. a zprac. léčivých r. PELERO

**Delegáti:**  
Rába Vladimír Ing. ředitel družstva

Drahota Václav Ing. vedoucí úseku RV zemědělské akciové společnosti

**Náhradník:**  
Bartůšek Jaroslav Ing. IMEX TRADING s.r.o. - obchod s léčivými rostlinami

## ■ Zájmové sdružení podnikatelů chmelem

**Delegáti:**  
Ciniburková Anna Zájmové sdružení podnikatelů chmelem

## ■ Zelinařská unie Čech

Voj. lesy a statky Lipník nad Bečvou; vedoucí zem. správy Nová Horka

Říha Jan Doc. Ing. DrSc. vědecký pracovník

## ■ Asociace svazu chovatelů koní České republiky

**Delegáti:**  
Holík Jiří Ing. RAMIRO Žabovřesky; zootechnik, chovatel

Kratochvíle Karel Ing. tajemník Asociace svazu chovatelů koní

**Náhradník:**  
Kuželka Jaroslav chovatel koní

## ■ Český svaz chovatelů masného skotu

**Delegáti:**  
Zíma Josef

Seidenglanz Vít

**Náhradník:**  
Procházková Zdeňka Ing.

## ■ Český svaz včelařů

**Delegáti:**  
Hrdý Petr MVDr. Územní odbor MZe ČR Opava; ředitel

Veselý Vladimír Ing. CSc. ředitel VÚ včelařského v Dole

## ■ ČM svaz výrobců a zpracovatelů drůbeže a vajec

**Delegáti:**  
Novák František technik

Knoflíček Pavel jednatel

**Náhradník:**  
Bartošová Vladimíra ředitelka

## ■ Asociace farmových chovů jelenovitých ČR

**Delegáti:**  
Bartoš Luděk Ing. DrSc. VÚŽV

Barnet Vlastislav Ing. SVÚ

## ■ Rybářské sdružení

**Delegáti:**  
Filistejn Jiří Ing. technik

Smolek Ludvík Ing. zootechnik RS

**Náhradník:**  
Pojar Václav Ing. předseda představenstva a.s. Rybářství Chlumec n/Cidl.

## ■ Sdružení chovatelů piemontského a frisonského skotu v ČR

**Delegáti:**  
Masařík Josef SHR

Machač Miloslav Ing. úředník

**Náhradník:**  
Říha Václav Ing. zootechnik

## ■ Svaz chovatelů drůbeže ČR

**Delegáti:**  
Tyller Milan RNDr. ředitel ŠRD Dobřenice

Machander Vlastislav Ing. ředitel MTD Ustrašice

**Náhradník:**  
Tláškal Josef Ing. SCHS Říčany

## ■ Svaz chovatelů ovcí a koz v České republice

**Delegáti:**  
Bařina Vladimír Ing. zootechnik a.s. Genoservis Olomouc

Pindák Alois Ing. CSc. zootechnik SPP Praha

**Náhradník:**  
Mareš Vít Ing.

## ■ Svaz chovatelů prasat v Čechách a na Moravě

**Delegáti:**  
Goby Jiří Ing. CSc. plemenařský zootechnik

Pražák Čestmír Ing. CSc.

**Náhradník:**  
Valíček Ludvík Ing. hlavní zootechnik

## ■ Svaz producentů vepřového, drůbežního masa a vajec

**Delegáti:**  
Tolárek Pavel Ing. CSc. ředitel a.s. PROVENA

Kosař Petr Ing.  
**Náhradník:**  
Kadlec Zdeněk Ing. JAVE a.s.

## ■ Unie chovatelů

**Delegáti:**  
EKl Jiří Ing. SHR

Urban František Doc. Ing. ředitel VÚŽV

## ■ Cukrovarnický spolek

**Delegáti:**  
Havlín Vilém Ing. ředitel cukrovarnického podniku

Ulrich Vladimír Ing. ředitel cukrovarnického podniku

**Náhradník:**  
Fárek Tomáš Ing. ředitel cukrovarnického podniku

## ■ Českomoravský svaz mlékárenský

**Delegáti:**  
Lukáš Jaromír MVDr. Nutricia; soukromý odborný poradce

Sedlařík Jan MVDr. Lacrum, s.p.; ředitel

**Náhradník:**  
Hanáková Ludmila Ing. OLMA, a.s.; výrobní ředitel

## ■ Sdružení drůbežářských podniků

**Delegáti:**  
Mottl Antonín ředitel a.s. Drůbežářský závod Klatovy, předseda představenstva

Sládek František Ing. generální ředitel a.s. XAVEROV Praha

**Náhradník:**  
Špička Jiří Ing.

## ■ Společenstvo mlvářů



**AGRÁRNÍ KOMORA**  
*České republiky*

**PŘIPRAVUJE  
SOUTĚŽ  
PRO ČTENÁŘE  
ZPRAVODAJE  
AGRObase  
O TYTO CENY**



**1. CENA**

**Traktor CASE 5150**  
Věnují firmy **CASE a MOTOKOV, a.s.**

**2. CENA**

**Soutěžní pluh KVERNELAND ME**  
Věnuje firma **FALL Rakovník**

**3. CENA**

**Čistička zrnin KAMAS UB-1000**  
Věnuje firma **AGROPOL, a.s.**

**4. CENA**

**Pneumatický čtyřřádkový secí stroj ACCORD OPTIMA**  
Věnuje firma **FALL Rakovník**

Účastníkem soutěže se stává každý, kdo do 10. listopadu 1995 zašle vyplněný ústřížek tohoto letáku na adresu: **AGRÁRNÍ KOMORA ČR, Dlouhá 13, 116 78 Praha 1** a následně zaplatí předplatné Zpravodaje AGRObase na rok 1996 složenkou, která mu bude zaslána. Slosování budou pouze ti, kteří zaplatí předplatné do 15. prosince 1995.

**MÁM ZÁJEM O ODEBÍRÁNÍ ZPRAVODAJE AGRObase ROČNÍK 1996**

Jméno / firma:

Adresa:

PSČ:

Tel. / Fax:

## Druhý řádný sněm Agrární komory České republiky se konal v sobotu 23. září 1995 v Olomouci

■ zvolil nové orgány na tříleté období ■ ve funkci prezidenta opět potvrzen Jiří Netík ■ viceprezidentem za všeobecnou sněmovnu nadále ing. František Bartoš ■ viceprezidentem za sněmovnu společenstev zůstává ing. Jiří Ekl ■ novým předsedou dozorčí rady je ing. Ivo Vlach ■ počet členů představenstva za každou sněmovnu rozšířen z devíti na jedenáct ■ sněm schválil změny v základních dokumentech Agrární komory ČR: ve statutu, volebním řádu, jednacím řádu ■ neschválil úpravu příspěvkového řádu ■ vzal na vědomí zprávu představenstva Agrární komory ČR o její činnosti za uplynulé období přednesenou prezidentem Jiřím Netikem a zprávu dozorčí rady přednesenou předsedou ing. Antonínem Kolářem ■ vzal na vědomí zprávu o plnění usnesení předcházejících sněmů předloženou písemně ■ konstatoval, že se daří naplňovat úkoly uložené ustavujícím a prvním řádným sněmem ■ Agrární komora je vnímána jako nepostradatelný partner při otázkách rozhodování o českém zemědělství ■ sněm stanovil úkoly do příštího sněmu ■ po úvodním vystoupení prezidenta J. Netika se zprávou představenstva AK ČR o dosavadní činnosti měli na sněmu projev místopředseda vlády a ministr zemědělství Josef Lux a místopředseda vlády a ministr financí Ivan Kočárník ■ pro všechny členy Agrární komory otiskujeme tato tři vystoupení v plném rozsahu



### PRO MINISTRA ZEMĚDĚLSTVÍ JOSEFA LUXE JE AGRÁRNÍ KOMORA ZÁKLADNÍM PARTNEREM

V úvodu svého diskusního příspěvku významný host sněmu AK ČR zrekapituloval dosavadní vývoj českého zemědělství a dále se zaměřil na současné klíčové otázky odvětví. Záznam vystoupení nyní předkládáme našim čtenářům:

Situaci v českém zemědělství popisuje Zelená zpráva, která není jenom souhrnem čísel předkládaných Ministerstvem zemědělství, ale obsahuje údaje získané Českým statistickým úřadem, výzkumnými ústavami a dalšími institucemi. Proto je to zpráva věrohodná a objektivní, která je srovnatelná, kompatibilní s obdobnými zprávami zemí Evropské unie. Umožňuje porovnat české zemědělství se situací zemědělského odvětví ostatních zemí a naznačuje naši pozici vůči nim. Zpráva hovoří dále o tom, že narovnání majetkových vztahů významně pokročilo, neboť 97 % půdy v České republice dnes obhospodařují nestátní podnikatelé. Z toho téměř

### ZPRÁVA O ČINNOSTI A od ustavujícího sněmu a zaměření přednesená prezidentem

Bylo to zde, v Olomouci, 4. září 1993, kde jsme založili Agrární komoru, první představenstvo a první dozorčí radu. Poprvé v zpracovateli a další, shodli na tom, že je nezbytné, aby obhajobu předchůdců jsme dokázali uvést v život. Z původních představ základě, vydobyla si postavení neopomenutelného účastníka při ale i při významných událostech ve státě a v mezinárodním nevnucuje své požadavky ucpáváním dálnic či zapalováním kam

Začali jsme spojením několika Potravinářské unii a v podnikaproudů, které byly ztělesněny telských svazech. Začali jsme především v Českomoravské téměř z ničeho, nevyhnuli jsme agrární unii, Agrární iniciativě, se chybám a hledáním, ale na



### Vláda si je vědoma problémů prostředků v návrhu roz

řekl na sněmu vicepremiér a

## PODAŘILO SE UDRŽET JEDNACÍ STŮL

Jako jediný kandidát na prezidenta Agrární komory ČR byl navržen Jiří Netík. Výraznou většinou ho pak delegáti také zvolili. Bezprostředně po volbě, ještě během pokračujícího jednání sněmu, jsme se staronového prezidenta zeptali:

● *Volby viceprezidentů sice ještě probíhají, ale složení představenstva a dozorčí rady je již známo. Delegáti sněmu Vám opětovným zvolením vyjádřili důvěru. Jste spokojen s výsledky voleb a jak se Vám vstupuje do dalšího, tentokrát tříletého funkčního období?*

Především si myslím, že takto zvolené představenstvo je pro mě zárukou dobré práce komory. V tomto orgánu jsou poměrně paritně zastoupeny privátní osoby, obsaženy jsou v něm i návrhy krajů na kandidátku. A je to vždy velké dilema, jak v tom malém počtu, být se představenstvem obou sněmoven zdá být velkým orgánem, dostat do něho potravináře, lesáky, fyzické osoby, právnické osoby, akceptovat územně právní rozdělení, i když dosud není pevně označeno.

Zvolením představenstva, v němž jsou zastoupeny všechny strany, se podařilo udržet jednací stůl a to je grunt celé komory. Byl bych rád, aby i do budoucna si tuto tvář komora udržela, protože v tom je rozdíl proti jiným komorám či uskupením. Kdyby například neprošel zástupce lesáků, což se vzhledem k počtu delegátů na sněmu z lesnictví může stát, bylo by to nepříjemné. I v dozorčí radě, jejímž předsedou je potravinář, si najdou všichni své zástupce. Nahlížíme-li na paritu z regionálního pohledu, prezidentem je Čech, předseda dozorčí rady je z Moravy.

● *Co budete chtít především zlepšit v činnosti komory, počínaje širším obsazením úřadu dalšími odborníky?*

První rok byl etapou budování komunikačních kanálů, z nichž některé byly dobré, jiné "zamrzlé". Nyní už naplno by měla nastartovat informatika, což je základní bod komory. S žádostmi o kontakty a nabídkami obchodu se dnes na nás obrací kdekdo a zde je potřebná informační síť. Samozřejmě je to věc financí. Nakonec hovořili jsme o tom i s ministrem I. Kočárníkem, že ve světě běžně vláda poskytuje prostředky na informaci podnikatelských subjektů v mezinárodním zájmu. Chceme ji prodávat a našim subjektům dávat co nejrychleji a zároveň reagovat na možnosti, které máme. V letošním roce například nebude problém obilí díky tomu, že ve světě není. Kdo má informaci první, je na tom vždycky lépe.

Finance byl problém komory a bude i do budoucna. Chceme rozšířit spektrum činnosti a služeb pro podnikatelské subjekty, rádi bychom propojili každého koncového uživatele a rozjeli další aktivity, ale to vše se odvíjí od finančního zázemí. (kr)



**Ing. František Bartoš**, předseda ZOD Zálší, v minulém volebním období viceprezident, člen představenstva, člen kolegia prezidenta a předseda koordinací komoditní rady AK ČR, na sněmu delegát za Okresní agrární komoru Ústí nad Orlicí, kandidát na funkci viceprezidenta a po celou dobu sněmování pohotový konferencier ke své kandidatuře účastníkům sněmu řekl:

*"Protože mám v rukou mikrofon a předpokládám, že mě všichni znáte, tak vám chci jenom říci, že pracuji ve vrcholových funkcích pět let. Něco jsem udělal, něco jsem neudělal, něco jsem vymyslel, něco se nepovedlo. Vůbec se nebudu zlobit na vás, když rozhodnete, že funkci viceprezidenta bude vykonávat schopnější a šťastnější. Budu mu blahopřát. To je vše."*



**Ing. Jiří Ekl**, soukromý rolník, v minulém volebním období viceprezident, člen představenstva, člen kolegia prezidenta a předseda komoditní rady pro mléko AK ČR, na sněmu delegát za Unii chovatelů a kandidát na funkci viceprezidenta Agrární komory ČR, se na sněmu přítomným krátce představil těmito slovy:

*"Hospodařím s manželkou a se svým synem na soukromé rodinné farmě na 108 hektarech půdy. Byl jsem jako předseda přípravného výboru u toho, když se Agrární komora zakládala. Mnozí jí nepřáli a doufali, že se brzy rozpadne, když narazí na problémy, že se nedočká příštího roku. Současná pozice a fungování Agrární komory je však důkazem, a já jsem o tom přesvědčený, že se dočká ještě moře a moře let práce. Domnívám se také, že komora potřebuje v tom nejvyšším vedení nejen profesionální funkcionáře, ale i lidi, kteří slezou z traktorů nebo vyjdou z dojírnů a přijedou do Prahy sdělit svůj názor."*

# KRÁTCE O DLOUHÉM SNĚMOVNÍM DNI

Oficiální začátek druhého řádného sněmu Agrární komory ČR v sobotu 23. září byl stanoven na 8.30 hodin. Pracovníkům pražského a olomouckého úřadu komory, kteří připravovali sál k jeho jednání, začal náročný pracovní den již o čtvrté hodině ranní. Od půl osmé měli delegáti hodinu času na registraci, kterou zajišťovali zaměstnanci Agrodátu, Odštěpného závodu Praha, pro tuto příležitost speciálně vytvořeným programem.

Sněm, jehož důležitost delegáti pochopili a vyjádřili mimořádně vysokou účastí, zahájil prezident AK ČR Jiří Netík a přivítal pozvané hosty, místopředsedu vlády a ministra zemědělství ing. Josefa Luxe, místopředsedu vlády a ministra financí ing. Ivana Kočárníka, předsedu výkonného výboru Pozemkového fondu ČR ing. Karla Macha, místopředsedu zemědělského výboru Parlamentu ČR ing. Luboše Němce, ředitele úseku zemědělského pojištění České pojišťovny ing. Jana Palkosku, ředitele územního odboru Ministerstva zemědělství v Olomouci ing. Karla Stojana, před-

želo konstruktivní a svižný průběh. Nejprve seznámil účastníky s návrhem určitých úprav volebního řádu, z nichž odsouhlasili prodloužení volebního období ze dvou na tři roky, rozšíření představenstva z devíti členů na jedenáct za každou sněmovnu, změnu časových limitů pro registraci kandidátů a jejich představování při samotném průběhu voleb.

Podmínku, aby přihláška kandidáta do představenstva a dozorčí rady byla přijímána pouze po doporučení deseti delegátů, při prvním hlasování podpořila

zváni všichni ředitelé OAK a tajemníci členských společenstev.

S více než hodinovým projevem pak vystoupil prezident Jiří Netík a přednesl zprávu představenstva o činnosti Agrární komory od ustavujícího sněmu a zaměření práce pro příští volební období. Zprávu dozorčí rady uvedl její předseda ing. Antonín Kolář.

Následovala vystoupení dvou místopředsedů vlády Josefa Luxe a Ivana Kočárníka, kteří přijali pozvání na toto v životě Agrární komory významné shromáždění. Oba byli přítomni i dalšímu programu do

volební komise, pokračovalo rokování. Delegáti velkou většinou schválili změny ve statutu Agrární komory ČR, stejně tak učinili v případě doplňků a změn v jednacím řádu. Upravené znění těchto dokumentů zveřejníme v příštích číslech AGRObase.

Složitěji se vyvíjelo hlasování o celé řadě doplňků a změn k příspěvkovému řádu, které byly předloženy návrhové komisí. Minulé představenstvo navrhuje, aby odvody Agrární komory ČR od okresních agrárních komor a společenstev odpovídaly 20 procentům vybra-



ječmene krmného 2000 Kč, žita 2200 Kč. Za tyto ceny byla prodána převážná část obilí, pouze v malé míře, kdy pěstitelé měli možnost sklizeň uskladnit, se mohou dočkat výhodnějšího zpeněžení.

## Třetina občanů považuje české potraviny za lepší než zahraniční

(ČTK) - Kromě chuti (96 procent) se občané České republiky řídí při nákupu potravin i tím, zda jsou zdravé (81 procent). Přibližně třetina se domnívá, že české výrobky jsou zdravější a chutnější než zahraniční. Vyplývá to z průzkumu Institutu pro výzkum veřejného mínění. Dalšími požadavky při nákupu jsou pak dostupný sortiment (81 procent) a cena (78 procent). Vzhled, respektive obal a země výrobce jsou okolnosti, ke kterým se přihlíží nejméně často.

Cena potravin je při nákupu významná pro nejstarší věkovou skupinu (87 procent), zatímco 30-44letí vnímají cenové hledisko nejméně často (72 procent). Ženy se častěji rozhodují podle ceny (82 procent) než muži (74 procent). Rozdílné vnímání cen potravin je v různých lokalitách. V nejmenších obcích je takové kritérium pro nákup u 84 procent dotázaných a ve velkoměstech nad 100 tisíc obyvatel u 74 procent. Ve středních Čechách kupující zvažují ceny v 92 procentech, zatímco ve východních a severních Čechách je to 73 procent dotázaných.

K obalu, vzhledu potravin více přihlížejí kupující ve věku 20 až 29 let (60 procent), zatímco mezi nejstaršími zákazníky zvažuje obal 38 procent dotázaných. Ze zákazníků se základním vzděláním se rozhoduje podle obalu, vzhledu při nákupu potravin 46 procent a ve skupině vysokoškolsky vzdělaných 55 procent.

Kritérium spojené se zemí výrobce je důležité zejména pro nejmladší kupující (33 procent). Mezi mládeží ve věku 20 až 29 let je to už jen čtvrtina. Přibližně třetina nakupujících hodnotí potraviny českých výrobků jako zdravější a chutnější. U zahraničních výrobků je oceňováno balení a značně převažuje názor o jejich vyšších cenách. Naše výrobky jsou považovány za zdravější zejména dotázanými pětáctiřetiletými a staršími (41 procent). Lepší chuťové vlastnosti potravin zdůrazňují častěji ženy (35 procent) než muži (30 procent).

## Pěstovat sladovnický

V letošním roce se v České republice dramaticky - o devatenáct procent - zvýšila reálné nebezpečí, že naše sladařské firmy budou pociťovat ne

umi  
leto  
V  
tun  
v ČF  
pod  
před  
v let  
Cuk

P  
Na  
repub  
agrár  
návat  
výrob  
zahrn  
o urč

Let  
sném  
země  
působ  
země  
zdroj  
82 tis

Pol  
jiné z  
skýcl  
ním n  
země  
tomu  
Minis  
vyjád

Vážení přátelé,

Hudební divadlo v Karlíně pod patronací agentury Bohemia Country uzavřelo dohodu o spolupráci s Agrární komorou České republiky zastoupenou prezidentem Jiřím Netíkem. Na základě této společné dohody bude Hudební divadlo v Karlíně poskytovat slevu všem členům Agrární komory ve výši 20 procent na operety a 10 procent na muzikály uváděné v tomto divadle.



Prezident AK ČR Jiří Netík a ředitel Hudebního divadla v Karlíně Ladislav Županič při podpisu smlouvy.

Rádi bychom v našem divadle přivítali všechny členy Vaší Agrární komory. Otiskujeme zde nabídku Hudebního divadla v Karlíně spolu s kupónem na zmíněnou slevu. Informujte prosím o tomto zvýhodnění i ostatní organizace spadající pod Vaší Agrární komoru.

Podrobnější informace Vám rádi poskytneme na telefonních číslech 02/24 81 62 40 nebo 02/24 81 62 13 (i fax).

**Naše adresa:**

**Hudební divadlo v Karlíně  
Křížíkova 13  
180 00 Praha 8 - Karlín**

**Hudební divadlo v Karlíně a Agrární komora České republiky Vám poskytují slevu při společných zájezdech 10 % na muzikály a 20 % na operety**

Další kupón na klasické operety a nové muzikály budeme v AGRObasi pravidelně zveřejňovat.



**Říjen**

**Listopad**

16.10. po	Rapsodie v modrém	19.00	2.11. čt	Má férová Josefína	19.00
17.10. út	Cikánský baron	19.00	4.11. so	Má férová Josefína	15.00 a 19.00
19.10. čt	Paganini	19.00	5.11. ne	Polská krev	15.00
20.10. pá	Polská krev	15.00 a 19.00	9.11. čt	Polská krev	19.00
30.10. po	Podskalák	19.00	17.11. pá	Mam'zelle Nitouche	19.00



IČO: 11203447  
170 00 Praha 7  
Dobrovského 42

**KUPÓN**



**AGRÁRNÍ KOMORA  
České republiky**

Den	Odp./več.	Název hry	Počet	Poznámky

něn bude také  
tvem, na jehož  
němu. Spočívá  
stávat zápisy z  
dy hodlá nový  
teré proběhne  
členové rady  
omory a poradit

tavitel potravi-  
kol: zasadit se  
eré by se měly  
-gr-

## ě pudy

který se na  
o prodej 500  
ná stanovis-  
ného zákona  
i, v němž má  
ávána pouze  
ám složeným  
k rozhodnutí  
ých pozemků  
e Agrární ko-  
úřední cenu  
je za nereál-  
na silně nad  
d doporuču-  
o na 30 let s  
je i splátkový  
n a po dobu

(tk)

ada za jeden z  
ředpokládaný  
byl splněn. Ně-

## Další prostředky na poradenství

Druhou smlouvu o poskytnutí dotace na poradenství v zemědělství, potravinářství, lesním a vodním hospodářství na letošní rok uzavřelo Ministerstvo zemědělství s Agrární komorou ČR. Jde o dotace na podporu dalšího vzdělávání, tj. semináře, konference, kurzy, ve výši 8,7 mil. korun přidělovaných ve smyslu platných zásad a postupu při čerpání přijatém pro tento rok.

Úřad AK ČR již žurnální službou oznámil, aby žadatelé zasílali bezodkladně žádosti o tyto prostředky na poradenství, včetně potřebných náležitostí do kanceláře AK v Olomouci p. Vítěz Kloboukové, která vysvětlí případné dotazy (tel.: 068/522 85 30).

Zájemce musí k žádosti o dotaci na poradenskou akci předložit kalkulaci vyplněnou v příslušném formuláři - tabulka 11b) a účetní doklady. Tajemník AK ČR ing. Jan Záhorka upozorňuje na tyto podmínky:

- režijní náklady mohou být maximálně 20 procent úplných vlastních nákladů,
- mzdové náklady účtované za organizační uspořádání akce nepřevyšují 150 Kč za hodinu a počet hodin přitom bude představovat maximálně trojnásobek doby trvání vzdělávací akce. (tk)



K hladkému průběhu sněmu Agrární komory ČR přispěla také společnost CompAct Bohemia, s.r.o.. Technologie čárového kódu, kterou zde použila při sčítání hlasů, značně urychlila práci volební komise. Tento způsob vyhodnocování voleb vysoce ocenili i oba vicepremiéři přítomní na sněmu.





# ČESKÁ POJIŠŤOVNA PEVNÝ ČLÁNEK VAŠÍ JISTOTY



## ZEMĚDĚLSKÉ POJIŠTĚNÍ

### Pojištění plodin

Česká pojišťovna kompenzuje škody vzniklé v důsledku živelných událostí na porostech zemědělských plodin, na okrasných plodinách, lesních porostech, škody vzniklé na sklenících i foliovnicích, včetně v nich pěstovaných kulturách.

V našich podmínkách je nejvýznamnějším pojistitelným rizikem krupobití.

### Pojištění hospodářských zvířat

Pojištění je určeno pro všechny druhy a kategorie hospodářských zvířat, ale i ryby, psy, kočky, včetně řady exotů. Česká pojišťovna za Vás nese rizika za škody, které mohou vzniknout uhynutím, utracením, popřípadě nutnou porážkou zvířat v případě jak hromadných tak i jednotlivých škod. Hromadné škody vznikají především v důsledku živelných událostí, akutních otrav, extrémních klimatických vlivů, nebo v případě některých nákaz.



## Jsme řádnými členy Agrární komory

Dne 22. srpna založily Českomoravský svaz zemědělských podnikatelů (ČMSZP) a Českomoravský svaz zemědělských družstev (ČMSZD) Českomoravskou agrární konfederaci. Jde o otevřené sdružení, jehož hlavním smyslem je řešení společných záležitostí, ochrana, podpora a uplatňování zájmů členů. Na základě přijatých stanov zejména zastupuje podnikatelské a zaměstnavatelské zájmy zemědělských podnikatelských subjektů v tripartitních jednáních v rámci Rady pro dialog sociálních partnerů ČR vůči vládě a Parlamentu ČR. Další úkoly si konfederace stanovila v oblasti legislativy, v zahraničních vztazích a dalších oblastech.

Předsedou Českomoravské agrární konfederace byl na prvním valném shromáždění zvolen Jan Fencel, místopředsedou Jaroslav Brom. Zakladatelské subjekty - ČMSZP a ČMSZD - i nadále zůstávají řádnými členy Agrární komory.

Zdá se, že snaha nadstandardně vysvětlit ustavení konfederace v týdeníku Zemědělec se už v názvu článku ani v jeho obsahu moc nezdařila. Přijměte informaci, že představenstvo Agrární komory ČR bylo s předstihem seznámeno s ustavením agrární konfederace a zachováním přímého členství zakladatelů v komoře. Veškeré naše kroky jsou vedeny snahou zlepšit pozici hospodaření všem zemědělcům a nikdy nebudou směřovat k jakýmkoliv separatistickým snahám.

Komora jako stavovská, prestižní, servisní organizace všech, kteří se podílejí na produkci potravin či zpracování dalších produktů zemědělců, bude silnou komorou pouze tehdy, budou-li silní její členové. Proto se těšíme na spolupráci s Agrární komorou, v Agrární komoře, ale také na spolupráci se všemi stavovskými nevládními především zemědělskými organizacemi.

Směřujeme k vytvoření standardních podmínek pro podnikání, obvyklých v Evropské unii a dalších civilizovaných zemích. To je základ toho, co nazýváme zemědělskou politikou. Její zlepšení potřebuje především daňový poplatník, občan naší země, jako súl.

Jan Fencel

nam, který zpracoval předseda Bednář a ředitel ing. Jiří Votava agrární komory Jindřichův Hradec. předkládáme část, která se především působením dotační politiky a představy by měla být nadále utvářena.

Pracovníci OAK uvádějí, že zrušení speciálních příplatků se podstatně podmínky hospodaření zvláště v některých částech okresu. Ty jsou však nyní dotacemi na údržbu krajiny a na extenzivního chovu masného skotu

## PŮDY VO

Odhady, že české zemědělských družstev růstem především. Ten odhadují na zhruba 8 miliard

Předpokládaná ztráta - podle prognóz ČMSZD zhruba 3 miliardy korun - se především nepříznivě dotkne ekonomiky podniků hospodařících v horších půdních a klimatických podmínkách a prvovýrobců s vysokým podílem mlékařské produkce, řekl předseda svazu J. Fencel. Upozornil, že může vzniknout finanční nerovnováha mezi potřebami a zdroji, která

## Potravináři postrádají více zástupců v představenstvu

Účast potravinářů v nových řídicích orgánech komory opět není na úrovni, jež by si zasloužili. Konstatovalo to vedení potravinářské sekce Agrární komory ČR na jednání 9. listopadu, prvním po zářijovém sněmu.

Potravináři nejsou spokojeni se zastoupením pouze dvou lidí v představenstvu (MVDr. Jaromír Lukáš za Českomoravský svaz mlékárenský a MVDr. Bohumil Muchna za Společenstvo řezníků a uzenářů ČR) a rovněž dvou v dozorčí radě (ing. Ivo Vlach ze Zájmového sdružení konzervářsko-lihovarského průmyslu a MVDr. Václav Polách za Českomoravský svaz mlékárenský). Na druhé straně vítají, že bylo posíleno jejich zastoupení v kolegiu prezidenta MVDr. Lukášem a za dobré by považovali také zvažované doplnění kolegia o předsedy odborných sekcí.

Vážné výhrady mají představitelé potravinářské sekce k představenstvem navržené změně třetího zástupce AK ČR v Radě SFTR. Je pro ně nepřijatelné, sdělil MVDr. Lukáš, aby místo potravináře byl členem rady za komoru další zemědělec.

Novým předsedou potravinářské sekce je za MVDr. Lukáše, který se vzdal funkce, ing. Martin Turínek, předseda Svazu průmyslových mlýnů. Do

činnosti sekce se zapojil také Cukrovarnický spolek prostřednictvím ing. Vladimíra Ulricha, a tím jsou v ní zastoupena všechna potravinářská sdružení.

Jednat se Sdružením potravinářských podniků ČR o jeho začlenění do Agrární komory, je úkol určený sněmem, jemuž se po předchozích iniciativách některých členů věnovala také sekce na tomto jednání. Obě organizace jsou pro spolupráci, což vyplývá i v některých případech ze souběžného členství v nich. Ovšem s tím rozdílem, že zatímco v AK ČR jsou členy přes sdružení, do sdružení vstoupily jednotlivé zpracovatelské podniky individuálně.

Jak závěrem uvedl MVDr. Lukáš, představenstva členských svazů zapojených v sekci budou na svých zasedáních v nejbližší době upřesňovat představy o další činnosti potravinářské sekce.

(krl)

roční dojivosti nad 8 tisíc litrů mléka na jednu kravu vyžaduje radikální zásah i do rostlinné výroby. Uvedl to ing. Josef Kadlečka, CSc., který jako odborný garant informoval o konání symposia zabývajícího se touto problematikou. Pod názvem Šlechtění a reprodukce skotu symposium s mezinárodní účastí uspořádal 9. listopadu v Hradci Králové Chovservis, a.s., ve spolupráci se Sdružením východočeských chovatelů hospodářských zvířat, Svazem chovatelů českého strakatého skotu a Svazem chovatelů černostrakatého skotu. Více než 200 účastníků podali informace přední odborníci z východních i západních spolkových zemí Německa, Slovenska a z naší republiky (krl)

## Ceny pozemků pro daň z nemovitostí

Ve sbírce zákonů ČR, částce 58, stanoví Ministerstvo zemědělství ČR v dohodě s Ministerstvem financí ČR podle § 17 zákona České národní rady č. 338/92 Sb. nové sazby podle katastrálních území pro daň z nemovitostí ve znění zákona č. 315/93 Sb. s platností od 1. ledna 1996.

Jde o seznam katastrálních území s přiřazenými průměrnými cenami zemědělských pozemků, tj. orné půdy, chmelnic, vinic, zahrad, ovocných sadů, luk a pastvin, odvozených z bonitovaných půdně ekonomických jednotek pro uvedené zemědělské pozemky. Tyto sazby jsou uvedeny v cenách za jeden metr čtvereční.

Současně se ruší vyhláška MZe ČR č. 613/92

Sb. a její novely č. 332/93 Sb. a 272/94 Sb. s dosud uvedenými průměrnými cenami zemědělských pozemků podle katastrálních území.

U lesní půdy se při dani z nemovitostí vychází z ceny za metr čtvereční podle souboru lesních typů, nebo z paušální částky 3,80 korun za čtvereční metr. Ceny podle souborů lesních typů jsou uvedeny ve vyhlášce MF ČR č. 178/94 Sb., o oceňování staveb, pozemků a trvalých porostů v příloze č. 18 s možností srážek podle přílohy č. 19. Tyto sazby se týkají pouze lesa hospodářského, tedy nikoliv lesa ochranného a zvláštního určení. Jinak sazba pro výpočet daně z nemovitostí z pozemků se stanoví podle platné vyhlášky MF ČR č. 174/95 Sb. uvedené v částce 47.

**M. Pohořelý**

## Vývoj tržeb v zemědělských podnicích

(údaje za zemědělské podniky zapsané v obchodním rejstříku s výměrou nad 1000 ha zemědělské půdy a za vybrané zemědělské podniky s vysokou koncentrací živočišné výroby)

	Za měsíc září			Od počátku roku		
	Index 95/94 v běžných cenách	Cenový index 95/94	Index 95/94 ve srovnatel. cenách	Index 94/95 v běžných cenách	Cenový index 95/94	Index 95/94 ve srovnatel. cenách
<b>Tržby za prodej vlastních výrobků a služeb celkem</b>	96.7	99.9	96.8	105.3	107.9	97.6
<b>Tržby za zemědělské výrobky</b>	95.7	99.9	95.8	105.3	107.9	97.6
<b>z toho tržby za:</b>						
<b>jatečný skot vč. telat</b>	97.7	101.3	96.4	104.2	114.6	90.9
<b>jatečná prasata</b>	104.7	98.4	106.4	108.0	111.3	97.0
<b>mléko</b>	110.5	112.6	98.1	108.9	110.5	98.6
<b>obiloviny</b>	86.8	94.0	92.3	93.7	91.3	102.6
<b>brambory</b>	105.0	86.3	121.6	145.1	227.9	63.5

Celkové tržby za prodej vlastních výrobků a služeb byly v září v reálném vyjádření o 3,3 % nižší než ve stejném měsíci minulého roku; po vyloučení cenových vlivů se celkové tržby snížily o 3,2 %, z toho tržby za zemědělské výrobky o 4,2 %.

Za období leden až září byly celkové tržby v běžných cenách o 5,3 % vyšší, po vyloučení cenových vlivů ve srovnatelných cenách však nedosahovaly úrovně stejného období minulého roku o 2,4 %.



## NÁVRH S PŘEDSTAVITELI AK ČR

ihno období. Tisková beseda Agrární komory pořádaná 6. prosince poskytl novinářům informace o tom, co se povedlo či zatím bude zabývat v roce 1996. Besedy se zúčastnili kromě prezidenta prezidentů MVDr. Jaromír Lukáš a ing. Drahomír Tobiáš a jako Na besedě jsme ve stručnosti zaznamenali:

návrhů podmínek prodeje této půdy a navrhla třicetileté splátkové období.

K této problematice se vyjádřil také místopředseda Pozemkového fondu ing. Josef Miškovský, který uvedl, že jde o zhruba 500 tisíc hektarů státní půdy nacházející se většinou v pohraničních oblastech. Uvedl, že návrh na způsob a podmínky jejího prodeje, včetně vymezení předností při nákupu, byl předložen Zemědělskému výboru Parlamentu k projednání a že ministr zemědělství Josef Lux by měl v krátké době podat návrh příslušného zákona, kterým se bude zabývat vláda.

-gr-

## Představenstvo a dozorčí rada Agrární komory společně

Ke společnému jednání se 14. prosince sešli členové představenstva Agrární komory ČR a její dozorčí rady. Prezident Jiří Netík na něm informoval o činnosti komory po zářijovém sněmu a aktuálních záležitostech, zejména o změnách majetkových poměrů v akciových společnostech, kde část akcií drží Podpůrný a garanční rolnický a lesnický fond.

S návrhem na zajištění informovanosti mezi představenstvem AK ČR a představenstvy okresních komor a společenstev a mezi pražským úřadem a aparátů OAK a společenstev seznámil dozorčí radu viceprezident ing. Jiří Ekl. Konkrétní kroky, kterými by komora měla postupovat při plnění usnesení sněmu v nejbližším období pak naznačil viceprezident ing. František Bartoš. Rozvedl také některé rozpočtové záměry a zdůraznil potřebu získat pro práci v úřadu AK ČR schopné pracovníky a upravit platové podmínky pro volené funkcionáře i zaměstnance úřadu, aby bylo možné konkurovat státním orgánům.

Představenstvo pak s činností dozorčí rady seznámil její předseda ing. Ivo Vlach. Navrhl rovněž, aby členové této rady se účastnili jednání vedení odborných sekcí AK ČR a stálých komisí představenstva.

O finančním hospodaření komory ke konci roku 1995 informoval tajemník AK ČR ing. Jan Záhorka a uvedl také záměry v plánu příjmů a výdajů na rok 1996. Zhodnotil rovněž stav v čerpání dotací na poradenství. Okresní agrární komory a společenstva na tento účel vyčerpaly ke konci roku pouze 4,5 miliónů korun. Na informatiku bylo Agrární komoře přiděleno celkem 8,247 miliónů korun.

Členka představenstva Marie Brodinová přednesla návrh na odpuštění splátek bezúročných půjček a požádala přítomné o podporu při jeho prosazování. O aktuálních problémech v lesním hospodářství hovořil při této příležitosti ing. Miloň Pohořelý z dozorčí rady. Jak bylo dohodnuto, předloží úřadu AK ČR zmíněné požadavky a návrhy na jejich řešení.

Ing. Jan Záhorka, tajemník AK ČR

## O družstevní záložny je zájem

Agrární komora ČR zaznamenala řadu dotazů, týkajících se možnosti založení družstevní záložny, tzv. kampeličky. Pro zájemce proto uveřejňuje jeme několik rad a informací.

Základním podkladem pro založení kampeličky je zákon č. 87/1995

představenstva AK ČR  
a dozorčí rady  
v Olomouci.

15. 12. Zasedání

pro životní prostředí

11. 1. Kolegium prezidenta  
AK ČR.

1. 2. Představenstvo AK ČR



## z díře prezidenta

Prostřednictvím této rubriky chceme členy Agrární komory ČR informovat o důležitých jednáních prezidenta Jiřího Netíka.

*Ve dnech 14. a 15. listopadu jednal prezident AK ČR v Olomouci se zástupci okresních agrárních komor ze severní a části střední Moravy. Při těchto setkáních byly vyjasněny mnohé otázky týkající se další činnosti AK ČR a OAK a dohodnuty další formy spolupráce.*

*Dne 4. prosince bylo v sídle AK ČR v Dlouhé třídě zahájeno zasedání výkonného výboru mezinárodní organizace Euromontana, kterého se zúčastnili především zástupci zemědělců z Alpských oblastí. Na tomto jednání vystoupil také prezident J. Netík a osvětlil přítomným problematiku našich podhorských oblastí a chráněných krajinných oblastí. Tak uvedl, Agrární komora vyvíjí v současné době mnoho úsilí pro získání pomoci státu těmto oblastem.*

*Dne 6. prosince jsme se sešli v Agroprimu Netvořice s novináři na výjezdni tiskové konferenci AK ČR. Ve velmi příjemném prostředí probírali zástupci komory - prezident Jiří Netík, zástupci viceprezidentů ing. Drahomír Tobiáš a MVDr. Jaromír Lukáš a tajemník ing. Jan Záhorka spolu s hostem ing. Josefem Miškovským z Pozemkového fondu - všechny problémy, které Agrární komora páli. Novináři byli seznámeni s činností komory v roce 1995 a s výhledy na rok 1996. Chtěli bychom tímto ještě jednou poděkovat majitelům Agroprimu Netvořice - MVDr. Kraifovi a panu Komárkovi za ukázkou chovného materiálu, ale hlavně za pohostinnost a úroveň, s jakou byla celá akce připravena.*

*Týž den v odpoledních hodinách se prezident AK ČR setkal s ing. Camplíkem, předsedou nedávno ustaveného Potravinářského sdružení ČR a jeho dalšími zástupci. Diskutovali především o možnosti vstupu sdružení do Agrární komory ČR, podmínkách zastupování potravinářů v komoře a další možné spolupráci prvovýrobců a zpracovatelů.*

*Dne 7. prosince se konalo setkání zemědělců Havlíčkobrodského v Sebském dvoře, kam se panu prezidentovi přes veškerou snahu nepodařilo probít přes sněhové závěje a byl nucen před Zďárem nad Sázavou otočit zpět na Prahu. Tímto bych chtěl ještě jednou prezidenta omluvit.*

*Na 11. prosinec připravila firma CompaAct Bohemia v Klatovech seminář Aktuální problematika venkova, kde vedle zástupců Ministerstva zemědělství, Pozemkového fondu a poslanců Parlamentu ČR vystoupil i prezident Agrární komory. Ve svém projevu objasnil problematiku dotací a dalších podpor v roce 1996.*

Jiří Hladík, asistent prezidenta AK ČR

## Komise pro životní prostředí

Nejméně jednou za čtvrt roku, v případě potřeby však častěji, se budou scházet členové představenstvem AK ČR nedávno ustavené komise pro životní prostředí. Prvního zasedání 29. listopadu se spolu s jmenovanými členy zúčastnili jako hosté

## Voz másla velmi nízký

tržích Rada nepředpokládá výrazný růst cen na vnitřním trhu.

Ani na tomto zasedání Rada SFTR neuvolnila potravinářskou pšenici ze zásob fondu nakoupenou ze sklizně 1995 pro domácí trh a pro export, informoval ing. Záhorka. Nebyl schválen návrh na prodloužení konečného termínu vývozu potravinářské pšenice ze zásob SFTR pro smluvního partnera Agropol Praha. Šlo o export celkem 370 tisíc tun, který měl být realizován do konce roku 1995. Žádost se netýkala další smlouvy s termínem 28. února letošního roku. Do tohoto data by měla být vyvezena veškerá potravinářská pšenice SFTR ze sklizně roku 1994. Poté bude uskutečněno konečné vyúčtování s možným doplatkem pro pěstitelé, doplnil ing. Záhorka. (krl)

## Upravení pro nepotravinářské zemědělské půdy

Ustavenstva Agrární komory ČR pro nepotravinářské zemědělské půdy, jejíž ustavení uložil druhý vládní kabinet poprvé 19. prosince 1995. Skupina od ní zastoupení, se zaměřuje na přípravu a realizaci opatření, které umožní překonat odbytové hranice a zvýšit produktivitu pro výrobu potravin, zvláště v souvislosti s vstupem naší republiky do Evropské unie.

komise na prosincovém jednání věnovala pozornost programu lihobenzinové směsi a problémům souvisejícím s první částí programu bionafta. Uskutečnění prvního cíle programu vyrobeneho ze zemědělských surovin vyžaduje připojit se ke směrnici Evropské unie o povolitelných zdrojích paliv spotřební daní a o investory do modernizace lihovarů a technologií u výrobců benzínu.

končuje výstavba posledních výroben v rámci programu. Odbyt tohoto paliva je ohrožen možnou konkurencí ropnými produkty, které mohou díky daňovým úlevám nahradit. Pracuje se na řešeních, které takovému počínání zabrání. Problematikou je dostupnost úvěrů na nákup a vytvoření nových zemědělských lisoven, jakož i vysoké úvěrové náklady na investice bez jakékoliv pomoci státu.

šla na nezbytných krocích, které by měla umožnit učinit k prosazení programu lihobenzinové směsi a bionafta. V nejbližším období spolupracuje na osvětlovací kampani ve vztahu k veřejnosti, připravuje materiálům Parlamentu ČR.

Ing. Jan Záhorka, tajemník AK ČR

## OAK Jičín proti zaplevelenosti

Stále větší zaplevelení polí a luk, které se podepisuje na přitažlivosti naší krajiny, nestaví do dobrého světla nejen zemědělce, ale nás všechny jako občany kulturního státu. Rozšiřující se zaplevelenost zemědělských ploch je především způsobena dlouhodobou zápornou důchodovou situací agrárního odvětví a přispívá k ní také neudržování nezemědělských ploch sousedících s poli a lukami, je přesvědčen ing. Pavel Knap, předseda Okresní agrární komory v Jičíně. Upozorňuje přitom na zvláštní vztah, kdy na jedné straně jsou ze zemědělství odčerpávány prostředky za vzdušné emise čpavku, což v jičínském okrese představuje zhruba milion korun, na druhé straně se nedostávají finance na řešení ekologického problému, který zaplevelení představuje.

Tento stav je třeba řešit v oblasti legislativy, domnívá se předseda jičínské komory a doplňuje, jaké úpravy má na mysli: "Jde především o iniciaci pravomoci a vymahatelnosti sankcí, kde dnešní opatření v souladu s platnými zákony a vyhláškami se jeví jako velmi málo účinná a možná praxe podle nich vzbuzuje dojem, že takováto aplikace práva straní těm, kteří neplní své povinnosti, spekulují a pro jejich morální vlastnosti stěžejí nalezne slušný termín. To se týká i hospodářů, kteří se při transformaci ujali zemědělské půdy a hospodaří na ní takovým způsobem, že zapříčiňují škody sousedům, snažím se přes veškeré problémy hospodařit řádně". Přijetí účinnějších legislativních opatření, včetně sankcí, doporučuje ing. Knap samozřejmě i pro majitele a uživatele nezemědělských ploch.

Nová právní úprava zemědělského půdního fondu by podle názoru ing. Knapa měla jít až tak daleko, že by existoval institut odnětí práva užívání tomu, kdo svým tzv. hospodařením působí škody jinému. Souběžně uvádí také možnost odstranění závad, které zapříčiňují škody jiným, na náklady majitele vymahatelným opatřením pod exekucí.

Na jičínském okrese si však také uvědomují, že pro zmírnění této nepříznivé situace jsou leccos schopni udělat sami. Okresní agrární komora proto iniciovala za účinné pomoci místního okresního úřadu setkání zástupců všech zainteresovaných institucí a podniků. Od počátečních slov o nedostatku financí přešli jen dospěli k několika závěrům.

Jednak k tomu, že nejpozději do konce března se opět sejdou a pokusí se koordinovat svůj další přístup k otázce plevelů. Při příležitosti šetření Agrocenzus projednají tento problém společně s okresním úřadem a okresní statistickou správou se starosty obcí. OAK ve spolupráci s ÚKZÚZem zorganizuje zvláště pro méně zkušené hospodáře školení na téma ochrana rostlin. Komora chce také jednat s územním odborem MZe. Ten by měl rozlišovat přístup k žadatelům o přímé dotace a prostředky přes garanční fond, kdy za kritérium by měla být brána také dobrá či špatná péče o půdu, naznačil ing. Knap. Jedním z kroků k nápravě, který jičínská komora může zahájit okamžitě, je upozorňování na zaplevelené pozemky svých členů ve vlastním zpravodaji. (krl)



# KOMODITNÍ RADY AGRÁRNÍ KOMORY ČR

## Koordináční komoditní rada

**Ekl Jiří Ing.**, předseda rady, soukromý zemědělec  
**Záhorka Jan Ing.**, místopředseda rady, Agrární komora ČR; tajemník  
**Sedmidubský Jan Ing.**, místopředseda rady, Českomoravský svaz zemědělských družstev; tajemník  
**Bartoš Jaroslav Ing. CSc.**, Zelinářská unie Čech a Moravy; ředitel  
**Duda Josef Ing.**, ZZN Uherské Hradiště, a.s.; ředitel  
**Fencel Jan Ing.**, Českomoravský svaz zemědělských družstev; předseda svazu  
**Hrubec Tomáš Ing.**, Středočeské dřevařské závody  
**Chlan Miloslav Ing.**, Škrobárny Horažďovice, a.s.; ředitel  
**Kašpar Miroslav Ing. CSc.**, Svaz chovatelů černostrakatého skotu  
**Kubný Jan Ing.**, CETA Kobeřice, s.r.o.; jednatel  
**Kučera Pavel Ing. CSc.**, soukromý podnikatel  
**Lenikus Antonín Ing.**, ZD Stonařov; předseda  
**Muška Jaroslav**, ZD Chelčice; předseda  
**Novák František Ing. CSc.**, Ústřední bramborářský svaz ČR; tajemník  
**Palička Břetislav Ing. CSc.**, Výzkumná stanice vinohradnická  
**Poděbradský Zdeněk Prof. Ing. CSc.**, Výzkumný ústav živočišné výroby  
**Pohořelý Miloň Ing. CSc.**, soukromý podnikatel, odborný lesní hospodář na 700 ha  
**Sládek František Ing.**, Xaverov, a.s.; generální ředitel  
**Sýkora Ladislav Ing.**, Svaz pěstitelů a zpracovatelů olejnin  
**Ulrich Vladimír Ing.**, Cukrovarnický spolek; tajemník  
**Vysloužil František Ing.**, Zálesí s.r.o.; ředitel  
**Zatloukal Josef Ing.**, soukromý zemědělec  
**Zelenka Jiří Ing.**, ZD Krásná Hora; předseda  
**Zeman Jaroslav Ing.**, Agrokomplex Ohře, a.s.; ředitel  
**Zíka Jaroslav Ing.**, výzkumný pracovník

## Komoditní rada pro obiloviny

**Zatloukal Josef Ing.**, předseda rady, soukromý zemědělec  
**Duda Josef Ing.**, místopředseda rady, ZZN Uherské Hradiště, a.s.; ředitel  
**Buchtele Jaroslav**  
**Čermák Jiří Ing.**, Státní statek Třeboň; ředitel  
**Fencel Jan Ing.**, Českomoravský svaz zemědělských družstev; předseda svazu  
**Horčíčka Rostislav Ing.**, ENZYMA s.r.o.

**Stejskal Václav Ing.**, ZD Bohuňovice s.r.o.  
**Škrabal Ivo Ing.**, ZD Unčovice

## Komoditní rada pro ovoce

**Muška Jaroslav**, předseda rady, ZD Chelčice; předseda  
**Zíka Jaroslav Ing.**, místopředseda rady, výzkumný pracovník  
**Bažant Zdeněk Ing.**, výzkumný pracovník  
**Čepička Jaromír Ing.**  
**Kroc Zdeněk Ing.**  
**Ludvík Václav Ing.**  
**Stoklásek Vladimír Ing.**, Agro Tuřany

## Komoditní rada pro zeleninu

**Zeman Jaroslav Ing.**, předseda rady, Agrokomplex Ohře, a.s.; ředitel  
**Bartoš Jaroslav Ing. CSc.**, místopředseda rady, Zelinářská unie Čech a Moravy; ředitel  
**Krbek Václav Ing.**, Zahradnické závody  
**Možnar Miroslav Ing.**, ZD Mikulčice  
**Němcová Miroslava Ing.**, Agropodnik a.s.  
**Věcek Jan Ing.**, VH Agroprodukt, s.r.o.  
**Věncek Vítězslav Ing.**, vedoucí zelinářského střediska ZD  
**Volný Leo**, Bramborárna a.s.

## Komoditní rada pro víno

**Fencel Jan Ing.**, předseda rady, Českomoravský svaz zemědělských družstev; předseda svazu  
**Palička Břetislav Ing. CSc.**, místopředseda rady, Výzkumná stanice vinohradnická  
**Bouma Jiří**  
**Čačík Josef Ing.**, ZD Kobylí na Moravě  
**Holec Stanislav Ing.**,  
**Machovec Jaroslav Ing.**, Vinium a.s.  
**Martinec Tomáš Ing.**, ZD Čejkovice  
**Muška Jaroslav**, ZD Chelčice; předseda  
**Sedlo Jiří Ing. CSc.**, tajemník ČMVVU  
**Šenk Josef**, soukromý zemědělec  
**Vajčner Pavel Ing.**, Znovín Znojmo a.s.  
**Vozdecký Josef Ing.**, Bohemia Sekt a.s.



17. MEZINÁRODNÍ  
POTRAVINÁŘSKÝ VELETRH



1. MEZINÁRODNÍ VELETRH  
PEKAŘSTVÍ, CUKRÁŘSTVÍ  
A ZPRACOVÁNÍ MASA  
VČETNĚ TECHNOLOGIÍ



5. MEZINÁRODNÍ VELETRH  
PIVOVARNICTVÍ  
A SLADOVNICTVÍ



5. MEZINÁRODNÍ  
VINAŘSKÝ VELETRH



*Prima kvartet*

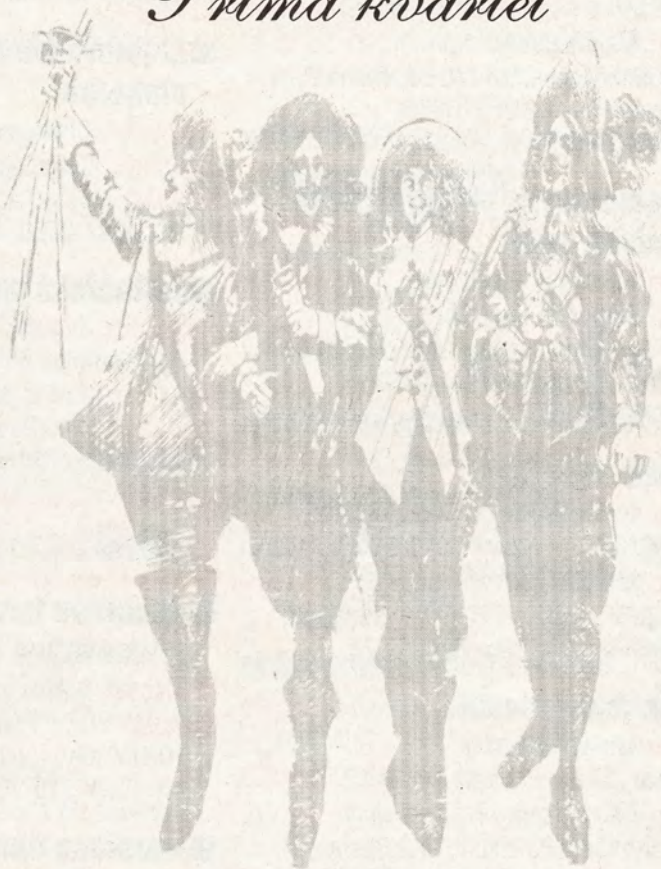

Bohatý doprovodný program organizuje SNIP & CO,  
reklamní společnost, s.r.o.

**5. - 9. 3. 1996 Brno - výstaviště**

**OTEVŘENO DENNĚ 9.00 - 18.00 HODIN**

5. - 8. 3. pouze pro odbornou veřejnost

9. 3. pro laickou veřejnost a odborné školy (slevněné vstupné)

**BVV** Brněnské veletrhy  
a výstavy a.s.

Výstaviště 1, 647 00 Brno  
tel.: 05 / 4115 1111, fax: 05 / 4115 3061, 4115 3066



## Maloobjemové plodiny k rozšíření spektra potravin

Současná rostlinná výroba v České republice dosahuje u hlavních plodin až na výjimky nadprodukcí, která se již obtížněji zpeněžuje. Restrukturalizace zemědělství, částečný návrat k menším celkům, zvyšování úrovně agronomické bázně, zájem o rozšíření spektra potravin i nové možnosti pěstování alternativních rostlin s nepotravinářským využitím produkující suroviny nebo biomasu pro energetické účely vytvářejí předpoklady k rozšíření řady maloobjemových kultur. Většina z nich se u nás již dříve pěstovala, někdy i pro jiné využití, ale rozvojem velkovýroby postupně ztrácely plochy, zvláště byly-li agronomicky náročnější. Pěstitelské nedostatky se u nich projevovaly ve větším kolísání výnosů.

Již pět let rozvíjí tuto problematiku Svaz pěstitelů a zpracovatelů alternativních a průmyslových rostlin při VÚRV. Na požádání poskytne potřebné informace týkající se rozšíření pěstování plodin pro specifické oleje - olejný len, lnička, krambe, saflor, dále vláken - přadný len, konopí a škrobnatých plodin k výrobě etanolu - obiloviny, cukrovka, brambory, hrách k výrobě amylozy a rostlin k výrobě fyto-masy k přímému spalování - čirok, konopí, rychle rostoucí dřeviny apod. Podobně VÚRV věnuje pozornost kulturám pro potravinářské využití v odboru genetiky a šlechtění, v oddělení genové banky, kde se příslušné druhy a odrůdy shromažďují. I zde mohou jejich pracovníci poskytnout odbornou pomoc.

Pěstování řady plodin, např. soji, omezilo odstranění dotací a velké potravinářské podniky je nahradily pohodlnějším, často dotovaným dovozem. Určitá ochrana domácího trhu, vznik menších zpracovatelských závodů i předpokládaný zvýšený zájem o surovinu od zpracovatelů vytvářejí nové možnosti pro uplatnění celé řady dříve opomíjených nebo nových kultur, z nichž některé svou nižší náročností na chemizaci by bylo možno šířiti pěstovat k výrobě ekologicky čistých potravin. U řady druhů byly vyšlechtěny nové odrůdy nebo hybridy, které jsou již výnosnější a výnosově stabilizující.

Podobné problémy s nadprodukcí mají i státy EU, kde rozvoj maloobjemových plodin, ať již pro potravinářské nebo technické využití ovlivňují rozvinutým výzku-

### ■ Ozimá pšenice tvrdá

V teplejších oblastech ČR, středně přezimující, zrno se specifickými vlastnostmi pro výrobu těstovin. Výnos o 20-30 % nižší než ozimá pšenice setá - potravinářská, avšak cena o 40-50 % vyšší.

### ■ Jarní pšenice tvrdá

V teplejších oblastech ČR, výnosové a cenové relace podobné jako u jarní pšenice. Domácí potřeba je kolem 40 tis. tun, téměř výhradně se dováží.

### ■ Jarní pšenice dvouzrnka, okryž

V nižších polohách ČR, ve světě se pěstuje omezeně. Vysoký obsah bílkovin (16-20 %), lysinu, zrno je uzavřeno v pluchách, nutné odrhnutí. K výrobě krupice (aromatická kaše) apod. Výnos 40-50 % k jarní pšenici seté. Odvozená cena 9-10 tis. Kč/t.

### ■ Ozimé, popř. jarní tritikale

Vyšší polohy, kde se výnosově vyrovnává s pšenicí, nebo ji omezeně překonává, je však skromnější. Zrno s vyšším obsahem bílkovin. Hlavní význam pro krmné účely, ale např. v Bulharsku se přidává do chleba. Cena je jako u žita, nevystihuje však hodnotu vyššího obsahu bílkovin (o 1-2 %).

### ■ Oves bezpluchý

K výrobě jakostnějších vloček a dalších druhů potravin, i pro krmné účely. Současná plocha zhruba 4,5 tis. ha by se mohla zvýšit. Výnos je proti pluchatému ovsu nižší o 10-15 %, cena 4,5-5 tis. Kč/t.

### ■ Proso seté

Při krátké vegetační době je možno ho i přes vyšší teplotní ná-

set hektarů, nyní 40-50 ha. Výnos 0,7-1,2 t/ha, cena 25-28 tis. Kč/t.

### ■ Soja luštinatá

Možnost pěstování v teplejších oblastech. Široké využití pro potravinářské a krmné účely. Plocha kolísala z 3,7 tis. ha v roce 1991 na 700 ha v roce 1994. Předpoklady plochy 2,5-3 tis. ha, dovoz do ČR 10-15 tis. tun. Výnosy 1,5-2 t/ha, cena 7-8 tis. Kč/t.

### ■ Lupina bílá

Sladká pro potravinářské (cukrárenství) a zvláště krmné účely (vyšší obsah bílkovin a tuku), případná náhrada za soju v krmných směsích. Pěstování v teplejších oblastech, má delší vegetační dobu. Výnosy 1,5-2 t/ha, cenové relace srovnatelné se sojou.

### ■ Fazol obecný

V mírných oblastech ČR se pěstuje na několika stech hektarech na zrno, vhodnější jsou pro něj lehčí půdy. Náklady zvyšuje speciální sklizňová technika (podřezávání). Dovoz 2 tis. tun ročně, výnosy 1-2 t/ha, nákupní cena 25-30 tis. Kč/t.

### ■ Slunečnice roční

Postupně se rozšiřuje na jižní a střední Moravě a v nížinných oblastech Čech, kde se pěstují ranější hybridy. V roce 1995 byla její výměra 18 tis. ha. Potřebu zpracovatelských závodů ve výši 80-90 tis. tun kryje domácí produkce z 40 %, je tedy předpoklad rozšíření. Výnosy nažek se pohybují mezi 1,8-3 t/ha, cena 6,5-7 tis. Kč/t. Z uvedené plochy se na 2-2,5 tis. ha pěstuje slunečnice roční - cukrářská k výrobě loupaného praženého zrna, její výnos je o 10-15 % nižší než u předchozí, cena je ko-



mavě pěstovat, jen je třeba projevit větší zájem.

Ve stručném přehledu jednotlivých plodin potravinářského a v některých případech i krmného využití jsou uvedeny plochy z posledních let a ceny z roku 1994 až do roku 1995.

#### ■ Ozimá pšenice špalda

Rozšířená v Evropě ve vyšších polohách, nenáročná, dobře přežívací, zrno s vyšším obsahem bílkovin (15-16 %) k výrobě celozrnné mouky. Zrno je uzavřené v pluchách (30-35 % celkové hmoty), po odhrnutí výnos 50-60 % k ozimé pšenici seté, cena 8-9 tis. Kč/t.

možnosti pěstování až do 7. května. Výnos 2 až 3 t/ha, cena 6,5-7,5 tis. Kč/t.

#### ■ Pohanka setá

Vysoká výživná hodnota (krupice, mouka), specifická chuť. Teplomilnější plodina s krátkou vegetační dobou, možnost pěstování ve všech oblastech. Cena neloupané pohanky 6-8,5 tis. Kč/t. Dováží se, pěstuje se doposud na ploše několika desítek hektarů.

#### ■ Čočka jedlá

Zvláště v teplejších a sušších oblastech jižní Moravy na lehčích půdách. Dováží se kolem 5-6 tis. tun. Dřívější plochy v ČR několik

#### ■ Amaranthus - laskavec

Nová perspektivní potravinářská plodina, vhodná i pro krmné účely. Má velmi drobné semeno s vysokým obsahem bílkovin (18-20 %, HTS 0,7-0,9 g), včetně vysokého obsahu lysinu a 7,5-8 % nenasycených mastných kyselin, vyšší obsah minerálních látek. Neobsahuje lepek, vhodná pro diety celiaků. Teplomilná a suchovzdorná plodina do nížinných oblastí na střední a hlubší půdy. Výnosy 1,5-3 t/ha, cena 20 tis. Kč/t. Výkup zajišťuje olomoucká firma Amaranth.

**Ing. Ivo Bareš, DrSc.**  
**VÚRV Praha-Ruzyně**

## Českomoravská šlechtitelská a semenářská asociace

Odrůda, osivo a sadba patří k nejvýznamnějším faktorům rozvoje zemědělské výroby. Většina subjektů, zabývajících se šlechtěním odrůd a výrobou osiv a sadby je i přes vzájemnou nezávislost spojena nutností řešit stejné problémy, týkající se vztahu státu k této oblasti, vztahu domácího a zahraničního trhu apod. Z těchto důvodů se v celé řadě zemí šlechtitelské a semenářské podniky sdružují, aby mohly tyto nejobecnější problémy řešit společně a vůči státu a mezinárodním organizacím vystupovat jednotně.

Ustavující valnou hromadou v prosinci roku 1992 vznikla Českomoravská šlechtitelská a semenářská asociace (ČMŠSA). Sdružuje téměř všechny šlechtitelské a velkou většinu semenářských firem České republiky. V současné době má 50 členů a předpokládá se, že toto číslo v nejbližší době mírně vzroste, neboť o členství projevilo zájem několik nově vzniklých podniků.

Nejvyšším orgánem asociace je valná hromada, která se schází jednou za rok. Statutárním orgánem je volené sedmičlenné představenstvo zasedající nejméně čtyřikrát do roka. Stálým členem představenstva je výkonný ředitel, který plní úkoly uložené představenstvem, a spolu s asistentkou jsou jedinými stálými zaměstnanci asociace.

V rámci asociace existují dvě komory (šlechtitelská a semenářská), odborné sekce rozdělené podle plodin a kromě toho je ustanoveno několik pracovních skupin, které se zabývají problematikou společnou všem plodinám (skupina pro ekonomiku, chemii apod.). Pracovní skupiny a odborné sekce se scházejí nepravidelně podle naléhavosti řešeného úkolu a mohou v nich kromě zástupců členských podniků pracovat i odborníci z nečlenských podniků.

K hlavním úkolům asociace patří zastupování

členů organizace v mezinárodních šlechtitelských a semenářských organizacích (FIS, ASSINSEL) i v republikově působících orgánech a institucích (Agrární komora), zpracování společných stanovisek a jejich prosazování vůči ústředním orgánům (Parlament, vláda, ÚKZÚZ), zastupování zájmů členů při projednávání nově vytvářených zákonů, norem a dalších předpisů, zajišťování a poskytování informací ekonomického i odborného charakteru, pomoc při propagaci (ČMŠSA se prostřednictvím některých ze svých členů pravidelně zúčastňuje výstavy Země živitelka v pavilonu P1), školitelské činnosti, zprostředkování zahraničních kontaktů atd. Sekretariát asociace je napojen i na počítačovou síť AK ČR, odkud jsou vybírány informace týkající se činnosti členů.

Z aktuálních úkolů zajišťovaných asociací lze jmenovat např. připomínkování nového zákona o odrůdách a osivu, celorepublikové řešení systému likvidace obalů od mořených osiv, spolupráci s ÚKZÚZ při tvorbě nových osivářských norem či přípravu pražského jednání mezinárodní šlechtitelské organizace ASSINSEL na letošní březen.

Jak bylo řečeno v úvodu, odrůda, osivo a sadba patří z pěstitelského hlediska k nejvýznamnějším faktorům rozvoje zemědělské výroby. O to víc je potěšující, že domácí odrůdy některých plodin, např. obilnin, luskovin či ovoce, dosahují evropské nebo dokonce světové úrovně, což dokládá stálý zájem zahraničních firem a existence těchto odrůd v odrůdových listinách mnoha zemí. Věřme, že úroveň šlechtitelské a semenářské práce v ČR se bude nadále zvyšovat a přispějeme tím k rozvoji celého našeho zemědělství.

**Ing. Luděk Křehlík, výkonný ředitel ČMŠSA**



## Prezident Agrární komory ČR Jiří Netík k setkání zemědělců, potravinářů a lesníků

# ČAS PŘEDKLÁDÁNÍ ÚČTŮ

Z potřeb a požadavků podnikatelů v zemědělství, potravinářství a lesnictví jsme vycházeli při svolání pracovních setkání se členy vlády, představiteli zákonodárné moci a všech zainteresovaných organizací již v předchozích letech. Tato tradiční setkání měla v minulosti velký význam pro výměnu názorů a ujasnění další strategie v agrárně potravinářském sektoru. Myslím si, že nyní máme nejlepší příležitost požádat vládu a zástupce zákonodárné moci o předložení účtu za uplynulé volební období.

Zemědělství, potravinářství a lesnictví prošlo v období od roku 1989, ale především pak od roku 1992 řadou obrovských změn, majetkových transferů a restrukturalizací výroby a přizpůsobením jejího rozsahu novým cenovým podmínkám a nové úrovni poptávky, které svou závažností předčily změny v mnoha odvětvích našeho hospodářství. Ze všech re-

sortů jsme se také nejvíce přiblížili podmínkám Evropského společenství. Byl to proces velmi bolestný a náročný, při kterém mnoho pracovníků resort opustilo, velké množství podnikatelů tento proces nezvládlo a zkrachovalo. Většina zemědělců, potravinářů a lesníků se však dokázala těmto procesům přizpůsobit a přesvědčit, že jsou i do budoucna konkurenceschopní.

Přesto jsme nebyli s postupem vlády a zákonodárského sboru vždy spokojeni. Nebyly vždy vyslyšeny naše opodstatněné potřeby a návrhy, ať již z důvodu neochoty nebo neschopnosti chápat tyto problémy. V mnohém nebyly naplněny ani sliby nám davané. Naše veřejnost si již začíná uvědomovat, že agrární odvětví si zaslouží lepší postavení na společenském žebříčku, že zemědělství má také své mimoprodukční a sociální funkce.

Je možno říci, že Agrární komora si za dobu své krátké existence a především v posledních dvou letech dokázala vybojovat dostatečně silnou pozici a stala se neopominutelným partnerem ve všech jednáních k agrárnímu sektoru. Přesto se nám však stále nedaří přesvědčit odpovědná místa o snížení státního vlivu na resort a převedení kompetencí na zástupce podnikatelů - Agrární komoru ČR.

Měli bychom se v tomto vzájemném dialogu zamýšlet i nad funkcí státních a státem zřízených institucí, které mají obrovský vliv na chod celého odvětví, jako je Státní fond tržní regulace a Podpůrný a garanční rolnický a lesnický fond. Věřím, že se nám podaří se opět sejít a vyjasnit si společnou strategii na další období.

Jiří Netík, prezident Agrární komory ČR



AGRÁRNÍ KOMORA  
České republiky

pořádá

## PRACOVNÍ SETKÁNÍ ZEMĚDĚLCŮ, POTRAVINÁŘŮ A LESNÍKŮ

v úterý 27. února 1996 od 9,00 hodin  
ve velkém sále Lucerny v Praze

Ministr zemědělství Josef Lux pro AGRObasi:

### LOŇSKÝ ROK BYL V NAŠEM ZEMĚDĚLSTVÍ ROKEM STABILITY

Po roce se opět schází zemědělská veřejnost s představiteli vlády v prostorách pražské Lucerny, které byly již svědkem nejednoho setkání zemědělců. Od těch prvních, provázených vášnivými diskusemi o transformaci našeho zemědělství, jsme ušli pořádný kus cesty.

Jejím velkým mezníkem je právě loňský rok, v jehož závěru se Česká republika stala 26. členem Organizace pro ekonomickou spolupráci a rozvoj (OECD), která sdružuje nejvyspělejší státy světa. Pro nás je podstatné, že v náročném hodnocení experty OECD obstálo také naše zemědělství a výsledky jeho transformace. Ve své zprávě konstatují, že v ČR byly vytvořeny předpoklady pro dosažení konkurenceschopnosti zemědělství. Je to dáno průměrnou rozlohou našich farem, která činí asi 140 ha, což je desetkrát více, než průměrná velikost hospodářství v EU. Převážně koncentrovaná je i živočišná výroba.

kde tradiční zemědělská výroba nezaručuje rentabilitu podnikání. Do těchto oblastí směřujeme přímé dotace na údržbu trvalých travních porostů a chovu masného skotu. Tyto dotace slouží nejen pro zajištění veřejného zájmu, jímž je údržba krajiny, ale zároveň jako podpora příjmu zemědělců.

3. Problémem společným i pro státy Evropské unie je **nadprodukce potravin**. Možností řešení je několik. Export přebytků vyžaduje státní subvence a zatěžuje daňové poplatníky. Druhou možností, k níž přistupují i země EU, je převedení půdy do klidu - zastáncem této cesty já osobně nejsem. Za perspektivní považuji

# REPREZENT A Č N Í 1. ZEMĚDĚLSKÝ PLES

2. 3. 1996 od 19<sup>00</sup>

Národní dům  
Praha - Vinohrady  
dříve ÚKDŽ

Pořádá

 **GEWEX**  
zemědělské  
vzdělávací centrum

 **AGRÁRNÍ KOMORA**  
*České republiky*

**Předprodej vstupenek**

**GEWEX**  
Záhumenní 2034, 708 00 Ostrava-Poruba  
tel.: 069/691 94 47 tel./fax: 069/691 65 55

**Agrární komora ČR**  
Těšnov 17 (budova MZe), Praha 1  
tel.: 02/2181 1111, kancelář č. 69, p. Prouza

**některé slibné projekty. Můžete je přiblížit?**

Agrární komora při návštěvě ministra zemědělství Francie Philippa Vasseura začátkem února podepsala dohodu o spolupráci s francouzskou Vzájemnou všeobecnou zemědělskou pojišťovnou MSA. Tato sociálně zdravotní pojišťovna uplatňuje evropský program a u nás chce uskutečnit některé pilotní projekty, na jejichž realizaci má zájem Brusel. Týkají se především oblasti sociální ochrany a přizpůsobování v ekonomické a sociální sféře se zřetelem na ochranu a bezpečnost zdraví při práci, rozvoj prevence profesních rizik a pracovních úrazů v zemědělství a lesnictví. Dalším záměrem je znovuoživení venkovského prostředí. Projekty se orientují na sociální oblast venkova s důrazem na pomoc zejména starším občanům na penzi. Tu jim mají zajistit jakési soustředěné domy s pečovatelskou službou přímo v obcích, nebo přímá podpora pečovatelské služby, která by sloužila lidem v jejich domovech. Dále se program věnuje mentálně postiženým občanům se snahou zapojit je do normálního života. Z přípravného jednání, které proběhlo jak na Ministerstvu zemědělství, tak na Agrární komoře vyšel návrh na zpracování dvou pilotních projektů, které by měly být letos v polovině března přijaty v Bruselu. To je vlastně začátek spolupráce, která by se do budoucna měla více rozvinout. (jh)

## O spolupráci v otázkách životního prostředí

Prezident Agrární komory J. Netík jednal 31. ledna s ministrem životního prostředí F. Bendou o možnosti přiznání dotací ze Státního fondu životního prostředí především na údržbu luk v chráněných krajinných oblastech za rok 1995 a o příspěvcích na udržení krajiny v kulturním stavu na rok 1996.

Dotace za rok 1995 byly z Fondu životního prostředí poskytnuty provizorně, neboť ten není k takovým účelům konstruován. Z toho důvodu ministr životního prostředí schválil několik desítek výjimek z pravidel, kterými se Fond řídí.

V roce 1996 mají být příspěvky na udržení kulturní krajiny vypláceny přímo z rozpočtových prostředků Ministerstva životního prostředí podle stanovených zásad. K návrhu těchto zásad uplatnila Agrární komora ČR po projednání ve své komisi pro životní prostředí připomínky.

Na schůzce bylo dohodnuto, že se ministr F. Benda zúčastní zasedání představenstva Agrární komory, aby projednal otázky životního prostředí v zemědělství, lesnictví a potravinářství.

Ing. Jan Záhorka, tajemník AK ČR

## K informacím třeba najít cestu

Aktuální informace ve všech oborech podnikání se stávají čím dál víc ceněné. Toho si začínají být vědomí i podnikatelé v zemědělství, ale zatím ne všichni. V okrese Benešov se někteří sešli 30. ledna na semináři zaměřeném na problematiku Podpůrného a garančního rolnického a lesnického fondu, intervenčních nákupů potravinářské pšenice a mléka, dotací, prodeje státní půdy, daní, životního prostředí a dalších, tedy na okruhy, s nimiž se potřebují obeznámit všichni, kteří v zemědělském odvětví působí. Přítomným také poskytli praktické informace zástupci některých podniků zemědělských služeb a obchodních organizací působících na území okresu. Účast na semináři, který pořádala benešovská Okresní agrární komora a kde výklad k uvedeným aktuálním otázkám podal tajemník AK ČR ing. Jan Záhorka, nebyla malá. Avšak vzhledem k rostoucí potřebě informací a méně pracovně náročnému období mohla být příležitost dozvědět se víc využita lépe.

Ing. Rudolf Kučera, ředitel OAK Benešov

mory ČR 1. února bylo rozhodnutí o svolání pracovního setkání zemědělců, potravinářů a lesníků s představiteli Parlamentu, vlády a dalších institucí do pražské Lucerny na 27. února 1996 od 9.00 hodin. Účelem této akce bude zhodnotit dosavadní výsledky agrární politiky a vyslechnout názory vládních i resortních představitelů na minulý i budoucí vývoj, jako i připomínky členů komory a dalších účastníků.

Dále představenstvo vzalo na vědomí prohlášení Potravinářského sdružení ČR o vstupu do AK ČR a souhlasilo s tím, aby se v souladu se zákonem členská základna komory rozšířila o dalšího členu. Schválilo také návrh na účast komory na zemědělských, potravinářských a lesnických výstavách v roce 1996. Projednávalo rovněž seznam mezinárodních organizací, ale rozhodlo, aby zatím AK ČR do žádné z nich nevstupovala.

Jednalo se také o návrhu na změnu statutu lesnické sekce komory, o změnách ve složení redakční rady Agrobaze a komitních rad. Všechny navržené změny byly schváleny. Představenstvo rovněž odsouhlasilo opatření k zastupování Agrární komory v okresních komisích pro převod půdy ze státu na podnikatele.

Jednání části schůze představenstva se zúčastnil ministr zemědělství Josef Lux. S ním přítomní projednávali možnosti řešení svízelné finanční situace nabyvatelů státního majetku, návrhy novel daňových zákonů, zásady pro poskytování dotací pro rok 1996 a opatření v rámci CEFTA. K těmto a dalším záležitostem byla ministru Luxovi přednesena řada návrhů z řad členstva komory.

Při jednání o dotacích označilo představenstvo za velmi významný posun hranice pro poskytování dotací na údržbu krajiny - trvalých travních porostů - na 3,10 Kč/m<sup>2</sup> a sazby na 3 300 Kč za hektar. Komora proto žádá urychlené informace o potřebě této údržby, které by dokumentovaly případné dopady v jednotlivých okresech v souvislosti s novým oceněním půdy pro daňové a dotační účely.

Ing. Jan Záhorka, tajemník AK ČR

## Vážení čtenáři, členové OAK a společenstev

Jak jsme už v prvním lednovém zpravodaji upozornili, měla by se obsahová náplň jednotlivých čísel letošního ročníku Agrobaze řídit předem vypracovaným harmonogramem. Ten počítá mimo jiné s tím, že se ve zpravodaji během roku postupně představí všechny regiony a že seznámí s problematikou příznačnou pro to či ono území jak v prvovýrobě, tak ve zpracovatelském odvětví i v lesním hospodářství.

Obracíme se proto na pracovníky i členy všech okresních agrárních komor i společenstev, aby využili této příležitosti a informovali ostatní například o problémech, jimiž se zabývají, o naléhavých potřebách svého regionu, o plánovaných i uskutečněných akcích, které by mohly zajímat širší veřejnost, a podobně. Vítané budou připomínky a náměty pro práci komory a pro to, co je třeba řešit, změnit, upravit.

Tyto materiály lze předávat redakci Agrobaze buď ve formě článků, nebo heslovitých podkladů, či při rozhovoru s redaktory. Všechny materiály budou upraveny a popřípadě s autory ještě doplněny a upřesněny. Příspěvky lze poslat na adresu redakce zpravodaje Agrobaze - 116 78 Praha 1, Dlouhá 13, faxem na č. 232 33 49 nebo 231 88 68, nebo telefonicky na č. 232 88 76 nebo 248 101 12.

Pro informaci všem, kteří chtějí do obsahu zpravodaje přispět, předkládáme harmonogram vydávání Agrobaze s předpokládaným obsahovým zaměřením následujících pěti čísel:

Region	číslo	uzávěrka	expedice
Východní Čechy	5	22.2.	4.3.
Střední Čechy	6	7.3.	18.3.
Severní Morava	7	21.3.	1.4.
Výstava Techagro 96	8	4.4.	15.4.
Jižní Čechy	9	18.4.	29.4.

Redakce

**VÝSTAVIŠTĚ LYSÁ nad LABEM**  
Masarykova 1727, 289 22 Lysá nad Labem  
Tel.: 0325/973050-1, fax: 0325/973050 

**POŘÁDÁ 4. NÁRODNÍ VÝSTAVU**

# ZEMĚDĚLEC '96

v krásném venkovském prostředí

**14. - 17.3. 1996**  
otevřací doba výstavy  
9 - 18 hodin

- zemědělská mechanizace
- zemědělské potřeby a nářadí
- drobné zemědělské stavby
- skleníky, fóliovníky a pařeniště
- oplocení
- závlahy
- hnojiva, komposty, zemina
- ovocné, okrasné stromy a dřeviny
- semena a cibuloviny
- květiny
- tonizující rostliny
- ovoce a zelenina na uskladnění
- regály, nádoby a pomůcky na uskladnění
- zemědělská, zahrádkářská literatura
- drobné domácí zvířectvo



**PŘIHLÁŠKA** **ZEMĚDĚLEC '96**

Název firmy .....

Adresa .....

Tel. .... Fax .....

IČO ..... DIČ .....

Vyplněnou přihlášku zašlete obratem na adresu: VLL, Masarykova 1727, 289 22 Lysá nad Labem

**VÝSTAVIŠTĚ LYSÁ nad LABEM**  **NÁŠ CHOV**  
a měsíčník Náš chov

## POŘÁDAJÍ VE DNECH 20.- 22.6. 1996

# 1. NÁRODNÍ VÝSTAVU NÁŠ CHOV



**1. NÁRODNÍ VÝSTAVA  
NÁŠ CHOV '96**

- Zvířata (mléčný a masný skot, prasata, ovce, kozy, drůbež a králíci, netradiční chovy)
- Stájová technologie
- Dojící zařízení
- Krmiva
- Plemenný materiál
- Veterinární přípravky
- Potřeby pro chovatele
- Doprovodné odborné akce a ještě něco navíc

**PŘIHLÁŠKA** **NÁŠ CHOV '96**

Název firmy .....

Adresa .....

Tel. .... Fax .....

IČO ..... DIČ .....

Vyplněnou přihlášku zašlete obratem na adresu: VLL, Masarykova 1727, 289 22 Lysá nad Labem

**VÝSTAVIŠTĚ LYSÁ nad LABEM**  
Masarykova 1727, 289 22 Lysá nad Labem  
Tel.: 0325/973050-1, fax: 0325/973050 

# DOBROU chuť

**VÝSTAVA** **VÝSTAVA**

**25. - 28.4.1996**

masné výrobky, uzeniny, těstoviny, luštěniny, pečivo, cukrářské výrobky, hotová a konzervovaná jídla, polotovary, zmrazené potraviny, vegetariánská strava, ovoce a zelenina, koření a dochucovací přísady, potravinové doplňky, nealkoholické a alkoholické nápoje, kuchařské knihy a odborná literatura, kuchařský nábytek, spotřebiče v kuchyni, nádoby a nápojové sklo, vybavení a nabídky potravinářských provozů

**PŘIHLÁŠKA** **DOBROU CHUŤ '96**

Název firmy .....

Adresa .....

Tel. .... Fax .....

IČO ..... DIČ .....

Vyplněnou přihlášku zašlete obratem na adresu: VLL, Masarykova 1727, 289 22 Lysá nad Labem

## KRÁTCE K JEDNOTLIVÝM VÝSTAVÁM:

**Dobrou chuť 96 25.4. - 28.4.1996**

Výstava Dobrou chuť se bude konat v areálu výstaviště Lysá n/L. v dubnu 1996. Tímto setkáním bychom rádi rozšířili paletu úspěšných akcí, které proběhly od září 1994, kdy byl zahájen provoz výstavního areálu. Hlavní náplní této akce by mělo být dobré jídlo a pití, ale protože člověk by neměl žít pro jídlo, nýbrž pro život, to znamená pro své zdraví, budou mít návštěvníci možnost shlédnout i ochutnat výrobky různého zaměření od nejzdravějších až po ty nejušlechtilší jídla a nápoje. Návštěvníci jistě s radostí přijmou nabídku kuchařských knih a příruček o správném stravování a stolování, nejen v teorii, ale i v praxi, protože ukáží prostřených tabulí k různým příležitostem předvedou žáci Hotelové školy z Poděbrad. Samozřejmě, že většina potravin se musí v něčem a na něčem připravit a podávat. Proto zde budou také výrobci a prodejci kuchyňského vybavení, nádobí, skla, porcelánu a keramiky. A co by to bylo za gastronomickou akci, kdyby se zde také nevařilo a neochutnávalo. V rámci prohlídky si návštěvníci mohou posedět u cukrářských a pekařských výrobků, různé upravených druhů masa a uzenin, u kávy, čaje nebo u půl litru dobře vychlazeného piva - každý podle své chuti.

**Zemědělec 96 - Jaro**

Od 14. do 17. března pořádá Výstaviště Lysá nad Labem již po čtvrté národní výstavu "Zemědělec", které se těší velkému zájmu odborné i laické veřejnosti. Více než 130 vystavovatelů bude prezentovat široký sortiment svých výrobků. Návštěvníci jistě ocení velký výběr zahradní mechanizace jak tuzemské i zahraniční výroby. Jako tradičně bude na této výstavě bohatá nabídka ovocných a okrasných stromů, semen, cibulovin, zavlažovacích systémů, hnojiv, substrátů atd. Při přípravě i během výstavy spolupracuje Výstaviště s Českým zahrádkářským svazem a Českou zemědělskou univerzitou. Díky této spolupráci proběhne během výstavy celá řada odborných přednášek z oborů ovocnářství, zelinářství, ochrany proti škůdcům, pěstování velkoplodé révy, pěstování trvalce a letniček. Zástupci České mykologické společnosti budou informovat o významu hub na zahrádce.

Zpeřtením zábavného programu bude vystoupení Heleny a Jiřího Růžičkových, spojené s autogramiádou kuchařky Heleny Růžičkové a ochutnávkou vybraných jídel.

**Náš chov '96 20.-22.6. 1996**

Je národní přehlídka hospodářských zvířat, toho nejlepšího, čím se mohou naši chovatelé pochlubit. Je jenom několik akcí tohoto typu v České republice, na nichž se mohou špičkoví chovatelé sejit a vyměnit si s partnery zkušenosti, dozvědět se co je v jejich oboru nového, ukázat a předvést šperky svých stájí, chlévů, výběhů, chovných stanic... Jejich přítomnosti jistě využijí výrobci a dodavatelé zařízení, krmiv, veterinárních přípravků... Spolupřátelstvem národní přehlídky NÁŠ CHOV '96 je Vám již dobře známý stejnojmenný měsíčník. V jeho režii budou 21. 6. 1996 udělena ocenění nejlepším chovatelům v jednotlivých kategoriích.

Současně je připravován i kvalitní doprovodný program. Čtenáři časopisu Náš chov navíc mohou využít kuponu v č. 6/96 pro bezplatný vstup.

Věříme, že přijmete pozvání k účasti na výstavě i Vy - představením toho nejlepšího ze své chovatelské praxe, nabídkou výrobků či prostou přítomností.



To jsou bezesporu dobré věci, ale je třeba si uvědomit i některé další momenty. Je pravdou, že se většině zemědělců podařilo dostat své pohledávky ve výši 60 až 80 procent, ale tehdy většinu pohledávek vůči zemědělcům měly přece státní podniky pod vedením a vlivem Ministerstva zemědělství.

K otázce nákupu potravinář-

Skutečnost je taková, že jenom velice málo, odhaduji podle našeho okresu, jen kolem 15-20 procent producentů obilí je schopno zrniny solidně přeskládkovat a z nich ještě nejméně polovina musela svoji sklizeň prodat z ekonomických důvodů. Taková je pravda. V tomto směru musí Agrární komora ČR podle názoru našeho předsta-

## Okres Chrudim řeší problémy intenzivních oblastí i podhor

Hlavní snahou chrudimské Agrární komory je vytvořit optimální vazbu mezi orgány komory a členskou základnou. O jedné z možností, jak k tomu přispět, nám řekl ředitel komory ing. František Falta: "Aktivizujeme práci našich vlastních odborných komisí, nebo lépe řečeno malých komoditních rad pro obiloviny, technické plodiny, maso a mléko, které by nám pomohly k dosažení takového efektu hospodaření, jenž by zaručoval dostatečné finanční zdroje pro rozvoj podniků." Dobrá práce komoditních rad je však závislá na informacích, pro jejichž plynulý obousměrný tok "hledáme nejvýhodnější operativní systém zapojením co nejširšího okruhu členů přímo do činnosti jednotlivých komisí, jenž by umožňoval vzájemné předávání podkladů pro rozhodování v otázkách odbytových i cenových", upřesnil ředitel Falta.

Z hlediska zemědělské výroby zaujímá okres Chrudim jak území vhodná pro intenzivní hospodaření, tak oblasti podhorské, část okresu se navíc nachází v Chráněné krajinné oblasti Železné hory a Žďárské vrchy a rovněž zabírá řadu míst s potřebou ochrany vodních zdrojů. Z toho důvodu je pro členy komory v chrudimském okrese důležitá aktivita v získávání dotací pro údržbu krajiny. Citelně se jich dotýká každá

změna v cenách půdy a každé omezení hranice možnosti získání dotací.

Ani intenzivní oblasti okresu nejsou bez problémů. Jak řekl ing. Falta, je třeba řešit vliv neustále se snižující dodávky hnojiv do půdy i nedostatečné ochrany porostů a obnovy vodního režimu jinak úrodných pozemků. Příčinou je nedostatek finančních zdrojů, který brání hnojení i ochraně rostlin v po-

trebném rozsahu, obnově strojového parku i modernizaci objektů živočišné výroby a tím dalšímu zvyšování produkce a efektivity výroby.

"Závažným problémem je dokončení privatizace zpracovatelských podniků, jako je MILPA, a.s., Pardubice, Lihovar Chrudim a dalších, kam naši členové prodávají svoji produkci nebo odebírají služby. Řešení účasti zemědělské prvovýroby v těchto

podnicích je zdlouhavé a v některých případech i neuskutečnitelné" připomněl ředitel chrudimské komory. Na závěr dodal, že jsou na Chrudimsku přesvědčení o tom, že Agrární komora ČR jako významný představitel prvovýrobců v zemědělství na základě podkladů z členských organizací komory prosadí změnu přístupu vlády a Parlamentu k ekonomické situaci zemědělců.

-gr-

## Valná hromada OAK Ústí nad Orlicí s účastí ministra

Významnou událostí pro zemědělce Ústeckoorlicka byla nedávná návštěva místopředsedy vlády a ministra zemědělství Josefa Luxe, který po prohlédnutí dvou nových provozů na okrese zavítal také mezi členy okresní agrární komory na valnou hromadu.

Ministr J. Lux si nejprve prohlédl nově otevřený provoz akciové společnosti Intergál Vrchovina u Chocně. Zde firma WIK-CHICK vybudovala výrobu grilovaných kuřat s předpokládanou kapacitou 700 tun za rok. Od listopadu loňského roku běží zkušební provoz a v současné době jsou z této moderní, počítačem řízené výrobní linky, kde termosonda hlídá samotné pečení, expedovány první dodávky pro odběratele.

V Běstovicích u Chocně ministr otevřel nový provoz firmy AGRO-BEST. V licenční výrobě se zde začínají vyrábět krmné doplňky Megapro a Megalac určené pro výživu dojníc. Při realizaci tohoto projektu byla významná spolupráce s anglickou firmou VOLAC Ltd. Zaměření obou provozů ministr J. Lux ocenil jako značný přínos pro naše zemědělství, krmivářství i potravinářství především v době, kdy hledáme evropskou konkurenceschopnost. Oba podniky tyto požadavky splňují.

Na valné hromadě Okresní agrární komory v Ústí nad Orlicí, odkud je pořízen snímek, strávil ministr zemědělství zbývající čas celodenní návštěvy. Členům komory přiblížil postup při zvažování prodeji státní půdy a pomoc zemědělcům prostřednictvím garančního fondu. Podrobněji rozebral také základní okruhy dotační politiky pro letošní rok s hlavním zaměřením na hory a podhory v návaznosti na

životní prostředí. Krátce se zmínil o liberalizačním procesu v rámci CEFTA i o podmínkách vstupu České republiky do Evropské unie.

Hosty valné hromady, na níž se spolupodílela ústeckoorlická pobočka České pojišťovny - zemědělské pojištění Pardubice, byli představitelé okresních institucí, s nimiž OAK udržuje velmi dobré vztahy, a také ředitelé okresních agrárních komor z východních Čech.

Václav Koblížek, ředitel úřadu OAK Ústí nad Orlicí



Hosty valné hromady OAK Ústí nad Orlicí byli přednosta Okresního úřadu v Ústí nad Orlicí Bohumil Čada (zprava), ředitel územního odboru Ministerstva zemědělství ČR ing. Zdeněk Hlavsa. Ministra zemědělství ing. Josefa Luxe a předsedu této okresní komory a zároveň viceprezidenta AK ČR ing. Františka Bartoše jistě není třeba představovat.

Vláda, Právní rada, Územkovací komise, lesnická ústava, komory a další instituce.

Zásadní projevy, které přednesli prezident Agrární komory Jiří Netík, místopředsedové vlády - ministr zemědělství Josef Lux a ministr financí Ivan Kočárník, otiskujeme v plném znění v tomto čísle na stranách 1 až 3. Ostatní diskusní příspěvky zveřejníme v dalších dvou číslech zpravodaje. Setkání v Lucerně a přednesené projevy mimo jiné hodnotili také účastníci besedy představitelů okresních agrárních komor střeďočeského regionu, jejíž záznam přinášíme na straně 4.

## Úvodní projev prezidenta Agrární komory ČR Jiřího Netíka

# CHCEME SLYŠET PŘEDSTAVY VLÁDY O VÝVOJI AG

Naposledy jsme se zde sešli přibližně v tomto složení loni 30. března. Posudme, kam jsme za rok dospěli a co bude dál.

Za rozhodující považují, že jsme dokázali za dvou a půlleté období od založení Agrární komory dosáhnout, udržet a prohloubit jednotu zemědělců, lesáků, potravinářů, tedy 71 okresních agrárních komor a 58 profesních společenství v základních otázkách. Vstupem Potravinářského sdružení ČR do Agrární komory v závěru minulého roku se k myšlence agrokompexu přihlásil zbytek potravinářů, a tím bylo dokončeno odpovídající postavení potravinářů uvnitř komory a komora se tak dále posílila.

### Co vláda slíbila

Vláda ve svém programovém prohlášení v roce 1992, tedy ještě před ustavením Agrární komory, slíbila důsledné pokračování v nápravě majetkových křivd, obnově soukromovlastnických vztahů, maximální zkrácení přechodného transformačního období při prosazování rovnosti všech forem soukromého hospodaření. Dále se vyslovila pro rozvoj devastovaných oblastí, ekologické programy, řešení regionálních problémů. Vláda slíbila také usilovat o vytvoření vhodných podmínek pro vývoz produktů a potravin, postupné otevírání zahraniční konkurenci, zaměřit dotační politiku v zemědělství k podpoře transformace výrobních aktivit na kvalitní a na trhu uplatnitelnou produkci, zabezpečit veřejné statky.

K realizaci přijala vláda "Základní principy zemědělské politiky do roku 1995 a na další období". Pro připomenutí jen nejdůležitější body:

- vyvážení zájmů výrobce a spotřebitele,
- nalezení míry ekonomického tlaku,
- založení koncepce na domácích výrobcích a nalezení práhu potravinové bezpečnosti,
- neopakování chybných pro-

- přispět ke stabilitě cen v celém potravinářském řetězci,
- srovnatelné tarifní a mimotarifní podmínky při liberalizaci zahraničního trhu,
- úsilí o uplatnění produkčně

tržního prostředí, v němž nemá místo průměrnost, v němž se dále posilují silní, slabnou a zanikají slabí, méně schopní. Museli jsme snížit zemědělskou produkci o třetinu, odešla polovina lidí.

Přitom se dosud nedaří dosáhnout nezákladnějšího cíle podnikání, tj. zisku v prvovýrobě. Snížila se rentabilita potravinářského průmyslu zejména u nos-

ných oborů

renského.

Ztrátovost i vává i přesto, pozitivních krství na hrubém je podle srovnání stejné úrovni je padoevropský ky stejný je i zemědělství rnosti. Mírně s dělství na cel když dosud prostou repre práce rostla lu. Koncentra je mnohonás se dále zvyš. finálních sub vyšší než v U žadovaném e zemědělské v ve struktuře.

Příčinou p vosti je přes způsobovac přetrvávající vých nůžek stupy, pokle našeho maj klesající výř ského kapitá



Místopředseda vlády a ministr financí Ivan Kočárník a prezident Agrární komory ČR Jiří Netík vedle sebe zasedli při setkání zemědělců, potravinářů a lesníků v pražské Lucerně. Zemědělci jistě přivítají, že oba zmínění představitelé dají stejně jako na snímku hlavy dohromady a spolu se zástupci Ministerstva zemědělství připraví dotační pravidla pro příští rok včas. Práním I. Kočárníka je, aby tomu tak bylo už letos v září. Foto Jiří Hladík

ekologické funkce zemědělství a stabilitu v oblastech s omezeným hospodařením ze zákona.

O tom, jak se zásady plní, svědčí "Zelené zprávy", ke kterým jsme se vyjadřovali a iniciovali mnoho opatření, z nichž většina byla uskutečněna, nebo se plní.

Jsmo přesvědčeni, že transformace v agrárních odvětvích postoupila nejdále ze všech ostatních rezortů. Byla přijata řada legislativních norem upravujících vztahy v našich odvětvích. Podpůrný a garanční rolnický a lesnický fond (PGRLF) zpřístupňuje úvěrové peníze pro změnu struktury a zvýšení konkurenceschopnosti.

Přímé dotace se stále více zaměřují na podporu udržení života v nepříznivých přírodních podmínkách. Státní fond tržní regulace (SETR) se snaží o zmínění

## Místopředseda vlády a ministr zemědělství J

# VLÁDA PROGRAMOVÉ PROH

Mandát vlády se v tomto volebním období chýlí ke konci, tato vláda v oblasti zemědělství předstoupila před občany

Vláda ve svém programovém prohlášení formulovala šest základních bodů:

**Za prvé** rekla, že bude důsledně pokračovat v nápravě majetkových křivd. K dnešnímu dni bylo vydáno 82 procenta restitučních případů a 18 procent zbývajících je buď v poloze u soudu nebo v nějakém komplikovaném identifikačním či dokazovacím řízení. Proběhl proces transformace zemědělských družstev a fakticky je dnes zprivatizován téměř veškerý majetek zpracovatelského průmyslu a téměř 90 procent majetku zemědělské prvovýroby.

**Za druhé** se vláda zavázala, že bude prosazovat vytvoření takových legislativ-

společně s dalšími podpůrnými pro chovu krav bez tržní produkce m programy Ministerstva životního pro byl naplňovaný ročně více než dvěliardami korun.

**Za čtvrté** se vláda zavázala, že za a vyhlásí podrobné zásady své zemědělské politiky. To se stalo - vláda svůj program položila před zemědělce.

**Za páté** se vláda zavázala, že bude lovat o vytvoření vhodných podmínek vývoz zemědělských produktů a po že trh zemědělských produktů bude stupně otevírat zahraniční konkuren boř jedině ta je zárukou, že i



## PODÍL NA ZPRACOVATELSKÉM PRŮMYSLU JE PRO ZEMĚDĚLCE ŽIVOTNĚ DŮLEŽITÝ

Na vlastnictví zpracovatelského průmyslu jako životně důležité pro zemědělskou prvovýrobu a na konkrétní případ nevydařené privatizace potravinářského podniku upozornil v Lucerně ing. Josef Kubiš, první místopředseda Agrární komory Praha a ředitel a.s. AGRO Jesenice. Protože také zmíněný podnik sídlí v Praze a jeho vývoj postihl nejvýrazněji zemědělce ze středních Čech, zařazujeme krácený příspěvek ing. Kubiše mezi články věnované tomuto regionu.

V současné době dochází k prodeji akcií, které při privatizaci potravinářského průmyslu byly rezervované pro zemědělce jako náhrada za zestátněná hospodářská družstva. Většina těchto akcií mizí mimo zemědělskou prvovýrobu. Těžko můžeme soupeřit se zahraničním kapitálem nadnárodních společností za podmínek, které vyhlašuje PGRLF, tzn. kdo dá za akcie nejvyšší cenu a musí zaplatit okamžitě. Například my zemědělci, kteří dodáváme cukrovku do Cukrovaru v Praze-Modřanech, jsme měli zájem o odkup jeho akcií. Jak ale můžeme soutěžit s nabídkou mezinárodní cukerní a lihovarnické společnosti Eastern Sugar se základním kapitálem několik desítek miliard korun? Je jasné, kdo akcie původně slíbené zemědělcům dostal.

Jsme tak svědky, jak většina perspektivních potravinářských podniků přechází do rukou zahraničních společností, které si současně s tím kupují komoditní kvótu při našem budoucím vstupu do EU.

O mnoho lépe nedopadl ani odprodej veřejnou soutěží u vybraných podniků. V našem regionu je mlékárna Pragolaktos Kyje, která společně s Olmou patřila k nejperspektivnějším mlékárenským podnikům v republice. Fond národního majetku (FNM) vypsál v roce 1993 soutěž na odprodej 51 % akcií. Tu vyhrála společnost s r.o., která nabídla nesmyslných skoro půl miliardy korun. Tato společnost v podstatě bez majetku dostala od banky s majoritním podílem státu úvěr 430 mil. Kč. Po jejím dvouletém hospodaření je mlékárna Pragolaktos před krachem, banka své peníze neuvidí a nám zemědělcům dluží za mléko přes 100 mil. korun.

Podali jsme návrh na konkurs, ale při rychlosti našeho soudnictví jsme v podstatě bez šance, protože mlékárna vykazuje měsíční ztrátu kolem 8 mil. korun a tak za chvíli nebude co likvidovat. Dnes

nikoho z pracovníků FNM, kteří takto "výhodně" prodali akcie mlékárny, situace v Pragolaktosu nezajímá. Nanejvýš nám řeknou, že jsme tam mléko neměli dodávat. Privatizace Pragolaktosu nám ale silně připomíná privatizaci Poldi Kladno.

Vlastnictví zpracovatelského průmyslu je pro zemědělskou prvovýrobu životně důležité a mrzí nás, že je tato otázka vládou podceňována. Před naším zemědělstvím stojí úkol obstát v celosvětové konkurenci a všichni dobře víme, jak si každý sebevíc bohatý stát uvědomuje závažnost tohoto problému.

V západní Evropě, kde má sedlák garantováno od státu, že mu vykoupí úrodu za velice slušnou cenu a dostává zhruba 45 % dotací, nepocituje potřebu být spoluvlastníkem zpracovatelského průmyslu. Jinak je tomu ale v USA, kde není systém kvotace, farmář je vystaven mnohem větší konkurenci a má také větší potřebu chránit své zájmy. Proto je 80-90 % potravinářského průmyslu ve vlastnictví prvovýroby a stát to všemožně podporuje prostřednictvím hospodářských a odbytových družstev. Vláda USA už např. v roce 1914 pochopila, že zemědělství je značně zranitelné, musí zakládat odbytová družstva a nemůže se na něj vztahovat antimonopolní zákon. Toto u nás nemůže pochopit Ministerstvo pro hospodářskou soutěž ani v roce 1996.

Existují u nás tedy jediné dvě možnosti a nedělejme si iluze o nějaké třetí cestě. Ještě lze uskutečnit původní záměr o propojení zemědělské prvovýroby se zpracovatelským průmyslem. Vláda i zemědělci pro to však musí udělat mnohem více než doposud.

Mrzí nás, když od představitelů EU slyšíme, že oni takovou zemědělskou politiku jako v ČR dělat nemohou, protože jejich zemědělci by si to nechali líbit. To platí i pro naši Agrární komoru, aby více hájila zájmy zemědělců.





u na takovou úroveň, při níž prvovýrobci schopni odolávají vlivu vládní zemědělské politiky. Jak dlouho bude trvat zajištění stability zemědělství a kolik nás ještě bude silit, nejsme schopni říci.

Komora bezvýhradně zastupuje a obhajuje zájmy dnes již zemědělců, tedy i nečlenů zemědělsko-potravinářského komplexu. Pomocí nám dostupných informací a našim členům, ale i ostatním, do podvědomí to, co jim již podařilo, co se nám ale i to v čem není úspěch. Zřejmě vše nejde ihned. O tom mrzí laciné, neoprávněné otrávené kritiky odborníků, kteří by se měli vůbec stranou, rozmyslet si poněkud o tom, jak co v komoře

Hanáci, ale i zemědělci z ostatních oblastí, jsou lidé pracovití, uvážliví a velmi trpěliví. Bylo by špatné, kdyby jim měla trpělivost dojít. Agrární komora má ve svém podtextu přívlastky nezájmovosti a apolitičnosti a snaží se o to, aby zemědělství bylo uznáno jako stabilizující faktor v naší společnosti a přiznána skutečnost, že zemědělci nesou na svých bedrech jistotu a stabilitu v oblasti potravinové zajištěnosti národa. V opačném případě by mohlo dojít k neshodám zemědělců se svou vládou, a to komora, přestože nebyla ze strany vlády a především premiéra uznána, dosud nedopustila.

**Ing. Drahomír Tobiaš**  
zástupce viceprezidenta AK ČR,  
předseda OAK Olomouc

## potravinářství na Olomoucku

Olomoucký územní svaz je dána klimatickými podmínkami. Produkce obilovin je to méně než 25 % orné půdy a 16 % půdy, 500 ha (46 %) jsou pěstovány brambory na 100 ha zaujímá sevu (11,6 %), ovocnářství. Technické plodiny hlavně řepkou velkým, včetně představují plochu okresu umožňují základních druhů. Pro zajištění 20,3 % z celkové produkce pěstovány pšiciny, ječmen a kukuřice

Produkce masa a mléka zaznamenala v posledních letech stejný trend. Zemědělci na Olomoucku vyrábějí mléko ve velmi vysoké kvalitě, ve třídě Q a I je zařazeno 95 % všeho dodávaného mléka. V chovu prasat nedošlo k zásadnímu poklesu stavů. Produkce vepřového masa v okrese činí zhruba 16 000 tun. Několik farem se dále zabývá produkcí vajec a drůbeže.

Tradice zpracovatelského a potravinářského průmyslu v okrese je dobře známa. Jde v první řadě o zpracování mléka v mlékárně OLMA, a.s., Olomouc, která je schopna denního příjmu 650 tisíc litrů mléka prakticky z celé střední Moravy. Dalším významným zpracovatelem, patřícím mezi rozhodující potravinářské podniky v republice, je MILO, a.s., Olomouc, který zpracovává

Pokračování na str. 2

## Případ mlékárny Frýdek-Místek varováním pro ostatní zemědělce

Na okrese Frýdek-Místek se zemědělci potýkají se stejnými problémy jako ve většině okresů republiky. Značná část okresu se nachází v podhorské oblasti a intenzita hospodaření je zde nižší. Vliv na zemědělskou výrobu má také blízkost velkých průmyslových aglomerací, jako je Ostrava a Třinec, které především v minulých letech silně znečišťovaly životní prostředí.

Vzhledem k tomu, že na sousedním okrese Karviná zatím agrární komora nepracuje, poskytujeme služby i jemu. Při naší OAK byla založena lesnická sekce, která zajišťuje informace pro majitele lesa - nabídky firem, školení k novému lesnímu zákonu, možnost čerpání dotací pro práce v lese apod.

Spolupracujeme se Střední zemědělskou školou v Českém Těšíně a Odborným zemědělským učilištěm ve Frýdku-Místku, s nimiž jsme v roce 1994 zahájili zimní kurzy pro zemědělce. Během nich se zájemci dozvědí zásady chovu skotu a prasat, v oblasti rostlinné výroby se seznámí se sestavováním vyváženého osevního postupu se zřetelem na produkční potřeby, přírodní podmínky a realizovatelnost výrobků na trhu. Velkému zájmu se těší ekonomická část kurzu, během níž je probírána problematika trhu, finančnictví, účetnictví, daní a dotací. Účastníci se po zvládnutí základů výpočetní techniky seznámí s některými učebními programy. Oblíbené jsou závěrečné odborné exkurze do zemědělských podniků s různou výrobní orientací. Škola chce v dalších letech v započaté aktivitě vedle denního studia oboru agropodnikání pokračovat a má k tomu náležitě odbornou a materiální předpoklady. Je totiž přesvědčena o potřebě poskytovat zájemcům informace o zemědělské výrobě v dnešních složitých a stále se měnících podmínkách.

Jako varování pro ostatní zemědělce, aby se nenechali ukolébat dobrou spoluprací a klidným stavem věcí, bych chtěla připomenout případ mlékárny ve Frýdku-Místku.

Fond národního majetku prodal akcie, které v tomto podniku vlastnil, firmě se zemědělskou prvovýrobou. Na valné hromadě loni v prosinci se vytvořily dvě zájmové skupiny, které bojovaly o ovládnutí mlékárny. A sice podnikatelské sdružení kolem firmy Realia, a.s., s 11 048 hlasy (včetně akcií prodaných FNM) a sdružení zemědělských akcionářů s 10 435 hlasy. Rozdíl tedy činil pouhých 613 hlasů.

Paradoxem je, že zemědělci už zaplatili za další 3000 akcií splátkami po 10 haléřích za litr mléka, ale bývalé vedení mlékárny podcenilo situaci a do rozhodující valné hromady se toto navýšení jmění nepodařilo zapsat u obchodního soudu. Mlékárnu získala Realia, a.s., a spol. Bohužel zemědělci měli s touto firmou již špatné zkušenosti z mlékárny v Českém Těšíně, která jim za mléko dlužila značné finanční částky. Proto také většina dodavatelů přešla právě do frýdecko-místecké mlékárny, která platila spolehlivě. Tato zkušenost a také arogantní vystupování zástupců firmy Realia vůči zemědělcům vedla k tomu, že větší výrobci z okresů Frýdek-Místek a Karviná začali dodávat raději do mlékárny Kunín Nový Jičín. Souhrou těchto událostí přišel náš okres o perspektivní mlékárnu, kde fungovala dobrá spolupráce zemědělců a zpracovatelů.

**Ing. Zdenka Fialková**, ředitelka úřadu OAK Frýdek-Místek



## LNÁŘŮM SVITNE NADĚJE AŽ V PŘÍŠTÍM ROCE

O ekonomické efektivnosti jednotlivých odvětví zemědělské výroby rozhoduje mnoho faktorů, k nimž v případě lnářství patří móda. Ta se v letech 1993 a 1994 zasloužila o značný rozkvět lnářského odvětví, zatímco v minulém roce opadající módní vlna lněných oděvů ve světě avizovala snížení lnářské výroby pro rok 1996 nejméně o 20 až 25 procent. Naše lnářské odvětví je převážně orientováno na vývoz do západních zemí, a proto je silně ovlivňováno situací v tomto teritoriu, v současné době tamní výrobní i ekonomickou lnářskou krizí. Na loňské sklizni se neprojevila, zato na odbytu suroviny a na výrobních předpokladech pro letošní rok je znát.

Vloni byl přadný len sklizen z plochy 10 075 hektarů a proti původním předpokladům bohatě pokryl surovinovou potřebu domácích zpracovatelů. Celková sklizeň rosených stonků dosáhla 36 770 tun, průměrný obsah lněného vlákna 27 % a obsah dlouhého vlákna pro tírenském zpracování kolem 13 %.

Výkonná odrůda a biologicky hodnotné osivo patří mezi rozhodující činitele, které dokáží ovlivnit výsledky sklizně. Vloni byly na množitelských plochách nejvíc zastoupeny odrůdy Texa, Super, Marina a Horan. Posledně jmenovaná však bude letos navržena k vyškrtnutí ze seznamu povolených odrůd. Přesto bylo vloni namnoženo dostatek kvalitního osiva pro současnou i budoucí potřebu lnářského odvětví.

Jak již bylo uvedeno, má české lnářské odvětví v důsledku své orientace na západní trhy odbytové a tím ekonomické problémy, které postihují nejen přádelny a tírny, ale i pěstitele přadného lnu. Ti budou jistě zvažovat, v jakém rozsahu mají letos přadný len pěstovat, aby byla zajištěna jeho příja-

telná cena a odbyt. Nelze počítat, že současně ekonomické potíže českých lnářských zpracovatelských podniků brzo pominou a že o lněnou surovinu bude zase stejný zájem jako dřív. Z toho důvodu se patrně sníží rozsah jeho pěstování.

Bylo by však chybné podlehnout panice a uvažovat o radikálním omezení lnářské výroby a o výrazné redukci pěstitelských ploch. Určitou změnu k lepšímu předpovídá materiál, publikovaný v usnesení mezinárodního lnářského kongresu, který se konal závěrem loňského roku v německém Mainzu. Mimo jiné se v něm uvádí, že současný pokles zájmu o len je zákonitě přechodný a že výrobky z přírodních surovin jako je len, s obrovskými ekologickými, zdravotními a estetickými přednostmi se na trh moderní společnosti v plném rozsahu vrátí. Materiál připomíná, že stále trvá zájem o stolní a lněný sortiment a že se lněné suroviny začínají ve velkém uplatňovat v netextilních oborech, v automobilovém průmyslu, v papírnách a podobně. Odbytové a spotřební prognózy světových odborníků se shodují v tom, že se len vrací do módních kolekcí pro rok 1997 a že v tom roce už nebude pokračovat pokles lnářské produkce. Závěr vyznívá pro lnáře nadějně: v roce 1997 lze s jistotou očekávat oživení v celém sektoru.

Tato progóza, i když adresovaná západoevropským pěstitelům a zpracovatelům, je v nynější situaci poučná i pro lnáře v České republice. Ti loňskými sklizňovými výsledky dokázali, že se kvalitou i množstvím vyrobené suroviny vyrovnají producentům lnu ve Francii, Belgii i v Nizozemí. Přitom jsou naše výrobní náklady přepočítané na hektar nesrovnatelně nižší. Proto by dobří pěstitelé měli současné problémy brzo překonat.

**Bohumír Mojžíš, Lnářský svaz ČR**

## Soukromí zemědělci volili

Stěžejním bodem programu valné hromady Sdružení soukromých zemědělců Čech, Moravy a Slezska, která se konala 16. března, byly volby nového vedení. Předsedou se stal ing. Josef Zatloukal z Kralic na Hané, který tuto funkci již coby místopředseda vykonával za ing. Stanislava Němce, který v říjnu loňského roku požádal o uvolnění. Prvním místopředsedou byla zvolena Marie Brodinová z Úhořilky na Havlíčkovodsku, druhým místopředsedou je ing. Josef Stehlík z Chodouně v okrese Beroun. J. Zatloukal a M. Brodinová jsou rovněž členy představenstva Agrární komory ČR.

Sdružení má v současné době 3700 členů, což je více než třetina celkového počtu registrovaných soukromých zemědělců v ČR. Na valné hromadě bylo přítomno 99 delegátů,

## Setkání na Salimě

**Přítomnost tolika potravinářů, jaká se naskýtá jednou za rok při mezinárodním veletrhu Salima v Brně, si přímo říká o myšlenku pozvat ke společnému setkání s vedením Agrární komory ČR zástupce potravinářských podniků, které jsou jejími členy. K takovéto schůzce, chápané pořadatelem jako velmi vhodnou příležitost k vzájemné výměně názorů, se 7. března na brněnském výstavišti dostavilo na padesát představitelů potravinářských firem a také tajemníci potravinářských i dalších společenstev AK ČR. Setkání bylo bohužel poznamenáno nepřítomností prezidenta Jiřího Netika a podle některých účastníků se nepříliš prezentovala i potravinářská sekce působící v rámci Agrární komory. Potravinářské sdružení, které je novým členem komory, představil jeho výkonný ředitel**

fundovaných podkladů pro návrhy dotačních titulů na pěstování a zpracování nepotravinářských zemědělských produktů.

V zájmu úspěšného plnění takového programu je třeba posílit členskou základnu a systematicky vytvářet podmínky pro širší zavedení nepotravinářské produkce, jako je tomu v řadě evropských zemí. Zájemci o činnost CZ-Biom a Svazu pěstitelů a zpracovatelů technických a energetických plodin obdrží informace v sídle organizace, což je Výzkumný ústav rostlinné výroby v Praze 6 - Ruzyni, na č. tel. 360851.

**Ing. Vlasta Petříková, DrSc., asociace CZ-Biom, SPZTEP**

Sekce se podílela na sestavení bonitačního systému kvality sialdovnického ječmene, platného pro posouzení odrůd a novošlechtění při jejich zařazení do skupin kvality. V současnosti iniciuje přípravu na tvorbu bonitačního systému kvality pšenice. Konzultuje systémy UPOV (Mezinárodní unie na ochranu šlechtitelských práv k odrůdám rostlin) a jejich změny u obilovin, a to i z hlediska národních klasifikátorů. Připomínkuje nové semenářské normy a další speciální normy týkající se obilovin. V době vegetace navštěvuje odborná šlechtitelská a výzkumná pracoviště. Sekce také pořádá specializované semináře ke šlechtění a semenářství obilovin.

**Ing. František Růžička, CSc., předseda obilnářské sekce ČMŠSA**

## Kudy by se mělo ubírat české zelinářství v příštích tři až pětiletých letech

Objem a hodnota dovozu čerstvé a zpracované zeleniny podle Zelinářské unie Čech a Moravy znepokojivě narůstá. Přitom asi 65-70 procent dovážené zeleniny by v sortimentu a termínech bylo možno krýt domácí produkcí. To předpokládá rozšíření pěstitelských ploch polní zeleniny o 10-12 tisíc hektarů a rychlené zeleniny o 100-150 hektarů, doplnil tajemník unie ing. Jaroslav Bartoš. Je však nutné nalézt pro tyto záměry podporu v koncepci potravní dostatečnosti ČR.

Doposud nejsou v tomto oboru stabilizovány organizační formy podnikání, vlastnické a nájemní vztahy k půdě a ostatnímu majetku. Podle Zelinářské unie se jeví jako vysoce perspektivní soukromé velkopodniky nájemců - podnikatelů a zřetelně transformovaných společností. Za naléhavou považuje ochranu nájemců půdy a jiného zemědělského majetku zákonem o pachtu.

Zelinářská unie již pojmenovala jednotlivé

kroky, jimiž je podmíněna konkurenceschopnost českého zelinářství. Prvořadý je růst výrobní intenzity minimálně na úroveň reálných potenciálních výnosů, odpovídajících vkladům do výroby. Dále zlepšení kvality na úroveň harmonizovaných norem jakosti EU. Podstatně se musí také zvýšit účast pěstitelů na odbytu čerstvé zeleniny. Jako optimální, nikoli však jedinou možnost, uvedl ing. Bartoš soukromá a perspektivně i kooperativní spádová odbytová střediska na bázi současných skladů a středisek pro tržní úpravu, na jejichž dovybavenost by měly přednostně směřovat dotace a levné úvěry. Radikálně je potřeba omezit překupnictví výrazným zvýšením odbytu zeleniny přímo do sítě obchodních řetězců, podporovat výstavbu velkotržnic velkoobchodního typu u městských aglomerací. Situace ve zpracování ovoce a zeleniny je podle unie katastrofální, proto jsou dokončení privatizace a technologická modernizace zpracovatelství naprosto neodkladné.

Při otvírání trhu vyžaduje české zelinářství

rozsah ochrany na úrovni našich obchodních partnerů, poukazuje Zelinářská unie a požaduje okamžité přistoupení na tržní řád EU pro čerstvou zeleninu při současném oboustranném zavedení certifikace podle směrnic OECD, které by měly platit i pro země CEFTA. U subvencovaných dovozů navrhuje adekvátní opatřením v exportujících zemích zavést vstupní prahové ceny, popř. dovozní kvóty, jak je uplatňuje EU. Povinná certifikace by měla být samozřejmostí u všech druhů sadby zeleniny, včetně cibule sazečky, sadbového česneku a sadby chřestů z domácí i zahraniční produkce.

Důležitým předpokladem pro zmíněné cíle je prohloubení informačního systému o výrobě a trhu zeleniny, k němuž by lepší koordinací aktivit měly přispět vedle Zelinářské unie, AK ČR, MZe, ČSÚ i některé soukromé agentury. Představitelé zelinářské praxe mají zájem spolupodílet se na tvorbě výzkumných programů a získat pak také jejich výsledky. (tk)

## Na doporučení kolegia posoudí představenstvo AK ČR nový příspěvkový řád

Příští řádné zasedání představenstva Agrární komory ČR se bude konat 7. května v Netvořicích na Benešovsku. Po jeho skončení by se členové představenstva měli setkat s poslanci zemědělského výboru Parlamentu ČR. Dohodlo se na tom kolegium prezidenta na jednání 26. března, o jehož závěrech informoval tajemník ing. Jan Záhorka.

Kolegium pověřilo J. Netíka, aby na květnové schůzi předložil představenstvu návrh nového příspěvkového řádu AK ČR. Protože sněm loni v září po velké diskusi neschválil navržené úpravy tohoto řádu, platí stále původní příspěvkový řád, koncipovaný v době vzniku komory, který již neodpovídá potřebám. Návrh, jenž bude posuzovat představenstvo, byl vzhledem k názorové pestrosti připomínek členské základny vypracován variantně. Je v něm řešena i otázka počtu delegátů OAK a členských společenstev na sněmu v závislosti na výši odvedeného členského příspěvku.

Jelikož prezident AK ČR byl již dříve jejím představenstvem zmocněn, aby změny zástupců komory vykonávajících akcionářská práva PGRLF v akciových společnostech navrhoval přímo představenstvu tohoto fondu, učiní tak i nyní. Změny, s nimiž se kole-

gium seznámilo, by se měly na základě podnětů okresních agrárních komor týkat sedmi podniků. Možnost upravit složení některých komoditních rad poukázalo kolegium k projednání na radách, jichž se to týká.

S představiteli Ministerstva obrany ČR bude prezident J. Netík jednat o rozšíření náhradní vojenské služby pro soukromé zemědělce i pracovníky dalších podnikatelských subjektů v zemědělství. V rámci rozšířeného zasedání lesnické sekce AK ČR bude uspořádáno odborné setkání k problematice lesnictví. Akce připravované komorou na veletrh Techagro a pozvání k jejich účasti byly dalšími body, probíranými kolegiem. Po doporučení tohoto orgánu bude představenstvu postoupen návrh na založení stálé komise pro osivo a sadbu, iniciované Českomoravskou šlechtitelskou a semenářskou asociací, která je členským společenstvem komory.

Kolegium požádalo prezidenta AK ČR, aby se zasadil o navrácení již splacených bezúročných půjček zpět do odvětví a o uznání těchto půjček jako přímých dotací, tak jak bylo při jejich poskytování slibováno. Prezident bude usilovat o prominutí zbytku splátek. (krl)

### Agrární komora

#### a Územní odbor MZe v Benešově

pořádají

**23. dubna 1996 od 8.30 hodin  
ve Společenském domě ZD Pravonín**

### pracovní setkání zaměřené na ekonomiku výroby mléka.

O faktorech ovlivňujících jakostní znaky, o vlivu výživy a poruch metabolismu na kvalitu a o veterinárních a hygienických podmínkách výroby a prodeje mléka budou přednášet MVDr. Dušan Ryšánek, CSc., z VÚ veterinárního lékařství Brno, doc. MVDr. Josef Illek, DrSc., z Veterinární a farmaceutické univerzity Brno a MVDr. Viktor Semaník a MVDr. František Hertl z Okresní veterinární správy Benešov. Účastníci setkání budou také informováni o nákazové situaci.



Účastnický poplatek je pro prvovýrobce z okresu 50 Kč, pro ostatní 150 Kč.

Písemné přihlášky je třeba poslat na AK Benešov, Žižkova 360, 256 01 Benešov do 16. dubna, bližší informace lze získat na tel.: 0301/21757, 22173.

**Ing. Rudolf Kučera, ředitel AK Benešov**

## y P. Marek

to je na Garanční fond. To by umožnilo koupeným mlékárnám další technický rozvoj.

Cena mléka placená prvovýrob-  
cům se v současné době pohybuje  
kolem 7 až 7,50 korun a domnívám  
se, že to je cena, která zabezpeču-  
je minimální rentabilitu výrobců. Je  
to v současné době maximální ce-  
na, která je stravitelná v ceně vý-  
robků a v ekonomice podniků.  
Také ochrana vnitřního trhu pro  
nás není zabezpečena na potřeb-  
né úrovni.

O členství potravinářů v Agrární  
komoře ČR jsme přesvědčeni, že  
je správné, protože musíme spo-  
lečně s prvovýrobci "táhnout za  
jeden provaz, jestliže to chceme  
někam dotáhnout". Ale obráceně  
se domnívám, že postavení zpra-  
covatelů neodpovídá jejich význa-  
mu a že v některých momentech  
samozřejmě jsou jedněmi z několi-  
ka. Ale v zásadních otázkách z hle-  
diska finalizace potravinářského  
programu musí mít všichni rovné  
postavení, musí mít v podstatě  
možnost jednoho hlasu proti dru-  
hému vzhledem k prvovýrobě.

## ozornil údržbu krajiny

podhorských oblastech chovat. To  
se skot bude chovat i v těch  
tam vůbec nepatří. V oblastech s  
stostí vůbec nedojde k udržování  
naopak k její devastaci vlivem eroze

á situace je i u ozdravování chovů  
ov skotu má dotačně podpořený  
of program IBR, ale stejně důležitý  
of program pro chov ovcí a koz byl  
rok zrušen. Proto by ministerstvo  
ě říci, zda považuje chov ovcí za  
záležitost, nebo zda je významným  
of řešení údržby krajiny v podhor-  
rských oblastech.

## Není problém s mlékem, ale s mléčným tukem, upřesnil J. Zelenka

K názoru místopředsedy vlády I. Kočárníka, že by ve Státním fondu tržní regulace nemělo být tolik zemědělců, aby nemohli lobbovat, bych rád ukázal na několika příkladech, že k tomu nedochází a nedošlo. Víme, za kolik nakupoval SFTR obilí, a víme, za kolik se



konkrétně v současné době pro-  
dává. V oblasti obilí je jeden pro-  
blém, který jsme nedokázali  
všichni společně vyřešit, a to ten,  
že v republice vůbec neexistuje  
inventarizace stavu zásob. Zásob-  
y, které byly uváděny před  
sklizní, byly pravděpodobně  
nahodnoceny a ani komoditní  
rada, ani zemědělci a nikdo jiný  
nedokázal odhadnout výnos,  
všichni jsme očekávali přebytek.  
Ten však nebyl, ale obilí se vyvá-  
želo, a to nejen s licencí, ale i  
mimolicenčně, třeba jako "drť  
obilí". Nevidím problém s potra-  
vinářským obilím, ale mohou na-  
stat těžkosti kolem krmného

obilí. Tento problém už ve světě existuje a dovedeme si představit, kolik stojí dovozová krmiva, konkrétně sója a podobně. To by se mohlo obrátit v neprospěch konkrétních živočišných výrobků.

Pokud jde o cenu pšenice, nebudu opakovat, že cena 3000 korun jako garantovaná cena, neodpovídá. I když dostane Státní fond tržní regulace dost nabídek na odprodej, bude to především proto, že zemědělci dostanou zálohy. Když je vrátí, platí v podstatě nižší úroky nežli z úvěru.

Ke komoditě mléko. Mléčná užitkovost bude stoupat a už výrazně stoupla v letošním prvním měsíci. Mluví se o tom, že máme v republice přebytek mléka. Myslím, že nejde o přebytek mléka, ale o přebytek mléčného tuku. Je třeba, aby jako ve všech civilizovaných státech byl dotován a vyvážen. Je to úkol SFTR. V letošním prvním čtvrtletí se ukázalo, že dotace 16 200 korun na tunu másla je asi skutečně nízká. V současné době probíhá na toto téma jednání jak uvnitř fondu, tak mezi jeho pracovníky a Agrární komorou ČR. Jsem přesvědčen, že se dohodneme na tom, aby vývoz másla mohl zabezpečit aspoň cenu, která je v současné době zemědělcům vyplácena, což je kolem 7 korun za litr mléka. I když náš podnik nedělá mléko špatně, tak přesto při loňské ceně 7,10 Kč za litr na mléce prodáváme. To říkám na adresu těch, kteří si myslí, že zemědělci na mléku vydělávají.

Ať vláda rozhodne, kolik lidí z Agrární komory ČR má být v Radě SFTR. Má na to asi právo. Je však třeba, aby se věci týkající se fondu připravovaly v předstihu a s rozmyslem tak, aby to bylo ku prospěchu všech daňových poplatníků.

kladních odvětví. Ve srovnání s jinými územími republiky je tento region poměrně řídko osídlený a průmyslová výroba zde není příliš rozvinuta. To je na jedné straně velmi dobře, na druhé straně se ovšem projevuje nízká daňová výnosnost obcí, která způsobuje, že se nedostávají prostředky na opravu a rekonstrukci obecních komunikací, občanské vybavenosti, o nových projektech ani nemluvě.

V zemědělství se zde potýkáme nejen s problémy horších přírodních a klimatických podmínek (podhůří Šumavy, Českomoravská vrchovina), ale i s hospodařením v již zmíněných chráněných krajinných oblastech, Národním parku

## REGION JIŽNÍ ČECHY

Počet obyvatel celkem	700 289
Hustota obyvatelstva na 1 km <sup>2</sup>	62
Počet obcí	743
Výměra zem. půdy k 31. 5. 1995 (ha)	570 953
Výměra orné půdy k 31. 5. 1995 (ha)	397 533



## ZEMĚDĚLCŮM GARANTUJEME VČASNÉ PLATBY A PŘIJATELNÉ CENY

**Akciová společnost Jihočeské mlékárny je největším zpracovatelem mléka v České republice a její výsadní postavení v jihočeském regionu není třeba připomínat. Má šest závodů - v Českých Budějovicích, Jindřichově Hradci, Plané nad Lužnicí, Pelhřimově, Řípce a ve Strakonici. Základní jmění společnosti činí 755 miliónů korun, zaměstnává téměř dva tisíce lidí a její sortiment zahrnuje 200 mlékařských výrobků. V loňském roce nakoupila téměř 440 miliónů litrů mléka a dosáhla tržeb za prodej vlastních výrobků ve výši 4,8 miliardy korun a zisku k rozdělení ve výši 13 miliónů korun. Hospodářský výsledek byl ovlivněn zúčtováním opravných položek k pohledávkám z obchodního styku a tvorbou rezerv na posílení vlastních finančních zdrojů, uvedl generální ředitel a předseda představenstva a.s. Jihočeské mlékárny ing. Milan Teplý v rozhovoru pro náš list.**

**Spotřeba mléčných výrobků u nás výrazně poklesla, na českém trhu se zvyšuje podíl importovaného zboží a řada dřívě prosperujících mlékáren je z těchto i dalších důvodů před úpadkem. V čem vidíte podstatu úspěšnosti Jihočeských mlékáren, které své postavení na trhu naopak upevňují?**

Především v tom, že jsme zůstali českou firmou a pohromadě. Nebylo snadné přežít všechny ty svého času všeobecně rozšířené nálady, které prosazovaly atomizaci podniků jako jediné řešení směřující k prosperitě. Právě díky tomu, že jsme udrželi závody pohromadě, jsme se stali kapitálově silnou společností důvěryhodnou vůči peněžním ústavům, odběratelům i dodavatelům.

**Mnoho mlékáren má dnes problémy s nákupem mléka. Zemědělci přecházejí od odběratelů, kteří neplatí, ke konkurenci. Jaká je situace u vás?**

Nám naopak přibýlí například dodavatelé ze středních Čech,

kteří právě ze zmíněných důvodů přestali dodávat mléko Prago-laktosu. Naším největším dodavatelem je Mlékařské hospodářské družstvo Jih, které sdružuje zemědělce v regionu a na našem celkovém nákupu se podílí zhruba padesát procenty.

**To znamená, že patříte k odběratelům, kteří garantují zemědělcům včasné platby a seriózní obchodní vztahy?**

Garantujeme nejenom včasnost plateb, ale poskytujeme našim dodavatelům i záruky v objemech a perspektivu pro ně přijatelných cen. Hovoříme-li o vzájemných vztazích, musejí se samozřejmě hodnotit obě strany. Soudím-li podle toho, jak probíhají naše jednání o cenách a dodávkách mléka, pozorují zřetelnou pozitivní genezi. Záruky existují i ze strany zemědělců, kteří nám garantují dodržení kvalitativních ukazatelů, jež se proti dřívějšímu výrazně zlepšily. Nerad bych

mluvil za zemědělce, ale podle toho, co od nich slyšíme, zvyšuje se procento těch, kteří se dostávají výrobou mléka do rentability. Jde samozřejmě o prvovýrobce, kteří dělají mléko ve větším.

**Nakupujete mléko pouze od mlékařských družstev, nebo máte i individuální dodavatele?**

Jak už jsem řekl, nakupujeme mléko nejen z jižních Čech. Naším dalším dodavatelem je Mlékařské hospodářské družstvo střední Čechy a kromě toho samozřejmě máme i individuální dodavatele. Ve vztahu k těmto menším subjektům hledáme možnosti, jak odběry zkvalitnit a zjednodušit. Uvažujeme například o nákupu nerezových cisteren určených na svoz pro více hospodářů.

V závěru roku jsme objeli všechny okresy a se všemi dodavateli, tedy i s nečlenskou základnou, jsme jednali o cenách a objemech na letošní rok. Příznivý vývoj ve vztazích se zemědělci je

ostatně možné prezentovat předpokládaným meziročním nárůstem ceny o sedm procent, na průměrnou roční cenu 7,10 koruny za litr mléka.

**Jaké jsou investiční záměry Jihočeských mlékáren v letošním roce?**

V tomto roce, kdy obrát naši společnosti by měl poprvé překročit pět miliard korun, chceme na investice vynaložit zhruba 80 miliónů korun. To je méně než loni, kdy byla v Plané nad Lužnicí vybudována nákladem více než 100 miliónů korun největší sýrárenská kapacita v ČR. Letos budeme investovat hlavně do ekologie, obnovy vozového parku a úspor energií a vstupní suroviny. Rozšířena bude kapacita výroby trvanlivého mléka v Pelhřimově a stáčení mléka do obalů Tetra Pak chceme perspektivně soustředit pouze do Českých Budějovic. Proces specializace závodů Jihočeských mlékáren by měl být letos definitivně ukončen a v této souvislosti uvažujeme o zastavení výroby ještě ve dvou provozovnách. (tk)



## Chmelaři založili komoditní radu

Zástupci pěstitelských oblastí chmele z Rakovnícka, Lounska, Žatecka, Mělnicka, Litoměřicka a Moravy se sešli koncem března, aby založili regionální komoditní radu pěstitelů chmele tak, jak o tom jednal loňský sněm Agrární komory ČR. Přítomní dopisem požádali prezidenta AK ČR J. Netika, aby byla tato nově vzniklá regionální rada uznána za komoditní radu AK ČR. Rada se chce stát oficiálním zástupcem pěstitelů chmele a partnerem pro jednání s Unii obchodníků s chmelem a spolupracovat s komoditní radou pro chmel při Ministerstvu zemědělství. Kromě jiných úkolů hodlá zajišťovat obousměrný tok informací o plochách a stáří chmelnic a o stavu nabídky a poptávky u chmele. Jejím hlavním cílem je pomoci při znovuoživení věhlasu českého chmele doma i ve světě.

## NABÍDKA N & P POPTÁVKA

### 125 Budovy a stavby pro ostatní podnikatelskou činnost

#### 125 Nabídka

■ Nabízíme k pronájmu 500 m od hraničního přechodu Rozvadov dvě skladovací haly o rozměrech 1.hala 648 m<sup>2</sup>, 2.hala 900 m<sup>2</sup>; AGROČAS spol. s r.o.; Ing. Bečvář; 34801; Částkov; Tel.:(0184)9758, 9759, 9715; FAX:9759, 9715; [A000480]

### 211 Okopaniny

#### 211 Nabídka

■ Nabízíme sadbu brambor, odrůda Koruna. Nabízené množství 60 t. Cena 8.000,- Kč/t /dohoda cenyl./; SULPO s.r.o.; Kudu Miloš Ing.; Sulkovec 54; 59265; Rovečné; Tel.:(0505)94125; [AX00001]

### 221 Zelenina

#### 221 Nabídka

■ Okurky nakladačky červenec - srpen 1996 v množství 10 vagonů odrůdy Otelo a partenokarpické, cenu nabídněte, platby hotově.; Sedláček Václav; 69002; Starovičky 56; Tel.:(0626)414098; [BL00011]

### 651 Technika v živočišné výrobě

#### 651 Nabídka

■ Nabízíme napájecí systémy a dopravníky vajec-originální LUBING, cena TECHAGRO 94, krmicí systémy fy PAL, plynová vytápění zem.hal a skleníků fy BRINK, cena TECHAGRO 95. Dodávky přímo od výrobců za výhodných cenových podmínek. Záruka kvality.; P & J; Kvičala Petr, Arnoldová Blanka; P.O BOX 92 Praha 412; 14300; Praha 4 - Modřany; Tel.:(02)4016733, 4016619; FAX:4016733; [A000453]

### 647 Technika v rostlinné výrobě

#### 647 Nabídka

■ Prodám lis na slámu, rozmetadlo na hnůj 2,5 t, sedmistopý pravý vazač, boční lištu na Zetor 3011. Prodám levně prvnímu zájemci.; Horák Jan; Žišov 48; 39181; Veselí nad Lužnicí; Tel.:(0363)85972; [A000481]

■ Prodám sklízecí mlátičku E 516. Rok výroby 1981.; Ing. Jan Dubský; Tel.:(02)7819854 - záznamník; [A000482]

■ Zetor 69 11, čelní rotačka, pluh 7x25 nesený, řezačka na kukuřici jednořádková. Možná výměna za lis na kulaté balíky.; Jiřík Jan, soukromý zemědělec; Mnich 19; 37821; Kardašova Řečice; Tel.:(0331)82449; [A000484]

■ Prodám výdejní stojan ADAST 8911, váhu dobytčí METRIPOND, brány PBD-090, rozmetadlo RCW 3, sečku SEX DJ 150, obrabeč píce OSP 2, OZ 4, shrnovač píce SB 4H, řezačku TORON SP4-039, kombajn E 512, ceny dohodou.; Zemědělské družstvo Chrašovice; Kokény Vojtěch; Chrašovice; 38731; Radomyšl; Tel.:(0342)92296, 92149; [AQ00085]

■ Koupím vzduchový zrnomet a potrubí.; Zemědělská farma; Ženiškovská Margita; 34553; Miřkov; Tel.:(0188)93125; [AS00025]

### 999 Jiné nabídky a poptávky

#### 999 Nabídka

■ Nabízíme repasované dřevařské stroje - katry, rozmláčky, hranolovky, atd. - firmy HERDA, SRN.; P & J; Kvičala Petr, Šuma Ant.; P.O BOX 92 Praha 412; 14300; Praha 4 - Modřany; Tel.:(02)4016733, 4016619; FAX:4016733; [A000452]

■ Sazenice lesních dřevin pro jarní výsadbu včetně dopravy Vám zajistí firma SILVIA.; Michalík Karel Ing.; Pražská 110; 28163; Kostelec nad Černými lesy; Tel.:(0203) 979242; FAX:979242; [A000454]

■ Kmín dvouletý potrav. s atestem, celkem 6 t cena 45 Kč/kg množstevní slevy, možnost uzavření smlouvy na dodávky v dalších letech, dále hořčici bílou horší kvality k zelenému hnojení, dále nabízíme novou nádrž PHM 50 m<sup>3</sup> a mostní váhu - sleva.; ZOD Mirovice; 39801; Mirovice; Tel.:(0362) 821132, 821276; FAX:821235; [A000479]

■ Prodám chovné zařízení pro klecový odchov kralíků, tj. 60 ks odchovných klecí pro samice a 300 boxů pro chov kralíků na výkrm. Cena

## Konkurence mezi informačními systémy není ve prospěch zemědělců

Z únorového jednání valné hromady nymburské OAK vyplynula pro představenstvo celá řada úkolů. Chci uvést dva problémy, s nimiž se potýkáme prakticky od vzniku komory.

V hlavní zprávě a následně i diskutujícími byla na valné hromadě kriticky hodnocena dostupnost informací prostřednictvím různých informačních systémů. Kritizován byl konkurenční vztah mezi nimi, který místo aby pomáhal zemědělcům, často za velké prostředky, vede ke zdvojování stejných informací. V zemědělských podnicích přebírají programy různých informačních systémů, žel nikdo Agrodat. My využíváme zdarma Agrodat a také systém ÚO MZe ČR a AgroNetu. Je nám v podstatě jedno, který informační systém budeme využívat, ale pokud by OAK pozitivně reagovala na různé nabídky informačních systémů, veškeré prostředky komor by nestačily. My ale potřebujeme "za příspěvky členů" získané informace co nejlépeji dodávat právě jim. Vydáváme již druhý rok měsíční zpravodaj v rozsahu 16 stran a při růstu cen papíru, tisku, poštovního a poplatků za telefon to představuje naši druhou nejvyšší výdajovou položku. První jsou samozřejmě mzdy. Neměly by prostředky na informatiku v resortu dostat přímo okresní agrární komory a ne různé firmy? Neměla by AK ČR být v tomto konečně alespoň koordinátorem? Nebo opět přenecháme pole informatiky někomu jinému?!

Dostal jsem se k financování komory. Nerozhodl sněm AK ČR a nerozhodla tedy ani valná hromada. Zde vznikl největší úkol pro nové představenstvo. V naší komoře platí třetina členů příspěvky nižší než 500 korun a šestina méně než tisíc korun ročně. Proto již před valnou hromadou jsme se snažili získat za členy větší podniky. Přes dílčí úspěchy neodpovídá vynaložené úsilí výsledku. Argumenty proti vstupu do komory jsou stále stejné: "máme takový management, že informace rozdáváme a napojením na informační systémy jich máme více, než stačíme sami využít, sdružovat se stačí prostřednictvím výrobových svazů, nelíbí se rozhodování "co člen, to hlas" a jiné. Mnozí to řešili tak, že jsou-li vlastníky velkých podniků, vstupují do komory jako registrované fyzické osoby s minimálním vkladem 8 Kč za hektar. Stanovy a platební řád to přece umožňují.

A výsledek? Podle finanční rozvahy na letošní rok se komora bude opět potýkat s kritickým nedostatkem peněz. Nevidíme cestu v tom, aby ředitel a hospodářka prodávali vidle, motyčky, mouku či grilovali kuřata a točili pivo. Měli bychom v okrese přesvědčit svou činnost, a tím postupně rozšiřovat členskou základnu. Množství ale nezaručuje kvalitu, po níž voláme. Je to trochu začarovaný kruh. Cestu půjček od banky jsme vyloučili. Problémy při naší pravidelné práci narůstají a přiznáme se, že nevíme, jak řadu z nich budeme řešit.

Vítáme jakékoliv aktivity představitelů AK ČR při jednání se zástupci našich i zahraničních institucí. Domníváme se ale, že by velkou část své pracovní doby měli věnovat i vnitřním problémům. Jinak vidíme reálné nebezpečí vnitřního rozkladu této dobrovolné organizace, o jejíž nutnosti existence jsme zatím všichni přesvědčeni. Podotýkám, že tím neplníme něčí přání udržet nejednotnost zemědělství.

Rádi bychom navštívili okres či region, který námi uváděné problémy již vyřešil, nebo je alespoň úspěšně řeší. Za nabídky předem děkujeme.

Ing. František Hejzman, ředitel OAK Nymburk

## z dířky prezidenta

Dne 4. dubna se pod patronací firmy Agroprim Netvořice uskutečnila degustace vybraných druhů vepřového masa, které se kromě prezidenta AK ČR zúčastnily významné osobnosti z oboru výroby, šlechtění a zpracování prasat a vepřového masa. Z osmi různých vzorků zůstal produkt netvořického Agroprimu masný typ Primapig.

## MLYNÁŘI SE STÁLE OBÁVAJÍ NEDOSTATKU CHLEBOVÉHO OBILÍ

**Hlavním tématem valné hromady Svazu průmyslových mlýnů ČR, která se konala 19. dubna v Pelhřimově, byla problematika chlebového obilí. Až na malé výjimky dnes mlynáři semilají potravinářskou pšenici pouze ze SFTR a očekávají uvolnění zásob této komodity ze Správy hmotných rezerv. Kritická situace je také u žita, jehož dodávky mají mlýny zajištěny maximálně do konce května.**

Do diskuse k tomuto závažnému tématu se zapojili také hosté valné hromady - náměstek ministra zemědělství ing. Václav Slaviček a tajemník AK ČR ing. Jan Záhorka. Podle bilancí MZe je pšenice dostatek až do nové sklizně a je k dispozici ve státních zásobách a u zemědělských podniků. Je sice pravda, že na trhu zatím není prakticky žádná "volná" pšenice, ale skutečnost se projeví v nejbližší době. U žita je to mnohem horší. Určité zásoby jsou ve Správě hmotných rezerv, ale spíše je potřeba zajišťovat dovoz. Důsledkem bude nepochybně výrazný cenový pohyb.

### Zavedeme exportní daně na obilí?

Situace na trhu s potravinářským obilím je nejhorší za období fungování tržního hospodářství. Regulace SFTR doposud vždy i přes mnohé kritiky působila pro konečný výsledek pozitivně. Letos je vše, jak se říká, "na hraně". Proto se také znovu diskutuje o celém systému fungování trhu s obilím. Podle V. Slavička je regulace prostřednictvím SFTR vyhovující a jeho politika cenového očekávání správná. Za nevhodnou pro tržní ekonomiku považuje licenční politiku a navrhuje uplatnění daňových nástrojů, tedy exportní daně na obilí i produkty z něho.

Jak uvedl J. Záhorka, každý fond tržní regulace dokáže pracovat s přebytky, ale nemůže regulovat spotřebitelský trh. Upozornil na skutečnost, že zisky putují jinam, než kam by měly. Řešení vidí v dohodách prostřednictvím Agrární komory a v zakládání tržních organizací po vzoru masného průmyslu a pěstitelů sladovnického ječmene. Výhodné postavení na trhu má pouze ten, kdo na dodávky obilí platí zálohy. Nic nebrání tomu, aby to dělali i mlynáři, poznamenal J. Záhorka.

### Výhrady k zálohovému nákupu

Mlynáři ústy ing. Rostislava Horčíčky naopak vyjádřili nesouhlas se zálohovým nákupem zajišťovaným SFTR, který podle nich spíše destabilizuje ceny. Mlýny si nemohou dovolit navrhnout takové podmínky, jako nabízí SFTR a mohou tak pouze čekat, co na ně zbyde. Za paradoxní označil pro mlynáře tuto situaci: peníze potřebné pro dosažení prosperity mohou mlynáři získat exportem, který byl ovšem zastaven, protože státu uteklo obilí. A je to znovu stát, který diktuje mlynářům podmínky nákupu obilí z jeho zásob a jsou to podmínky nevýhodné. Platba předem, která vyžaduje zvýšení finančních nákladů, sankce za neodebrání sjednaného množství a v neposlední řadě nepřímá regulace ceny mouky, protože podmínkou uzavření smlouvy se SFTR je předložení ceníků a seznamu odběratelů. To mlynáři cítí jako nespravedlnost.

Rok 1995, během něhož se zvýšila celková výroba, byl pro mlynáře příznivý. Podíl členů svazu na výrobě mouky v ČR představuje zhruba 75 procent, u těstovin přibližně 50 procent. Na vnitřním trhu trvá tvrdý konkurenční boj, jehož důsledkem je dlouhodobá stabilita cen mouky, které loni dokonce klesly o 10 %. Negativně se tento trend projevuje v celkovém snižování rentability výroby a nedostatečném tempu reprodukce základních fondů.

### Vývozy mouky přispěly k většímu využití mlýnských kapacit

Situace na evropském trhu s pšenicí a nižší úroda vytvořily v loňském roce možnost exportu mouky. Toho využila řada mlýnů a buď přímo

nebo přes různé organizace se na exportu mouky podílela. Celkem bylo vyvezeno 75 tis. tun mouky, na čemž se členové svazu podíleli asi 80 %. Tím se zvýšilo využití mlýnských kapacit o 8 až 10 % na celkových zhruba 85 %. Velmi pozitivně se vyvíjel i export těstovin, který dosáhl 24 tis. tun, z toho členové svazu vyvezli asi 40 procent.

Problematika chlebového obilí je a nadále bude tím hlavním v činnosti Svazu průmyslových mlýnů. Závěry valné hromady hovoří o operativním reagování na situaci na trhu, o předkládání návrhů směřujících ke stabilizaci ceny a o sledování vývoje jakosti. Druhou oblastí činnosti je příprava na vstup do EU. Evropské mlýny jsou lépe technicky vybaveny, mají lepší hygienické podmínky výroby a postupuje zde rychle výrobní koncentrace. Svaz má proto za úkol pomáhat v získávání potřebných informací a zprostředkovávat výměnu zkušeností. K tomu jistě přispěje i jeho členství v mezinárodní asociaci mlýnů. Valná hromada současně otevřela novou etapu v činnosti svazu. Bude se snažit vykonávat více přímých služeb svým členům. Aktuální jsou zejména požadavky vyplývající ze zákona o potravinách a mnoho nezbytných technicko-technologických opatření. Svaz je iniciátorem vydání odborné publikace "Potravinářská pšenice" určené pro pracovníky v celé obilní vertikále, která vyjde v podzimních měsících.

**Dr. Pavel Filip,**  
předseda dozorčí rady Svazu průmyslových mlýnů

## Pozemkový fond zpracuje podmínky pro využití 2,32 miliardy korun

Prezidium Pozemkového fondu ČR pověřilo na jednání 26. dubna výkonný výbor, aby ve spolupráci s MZe rozpracoval podmínky užití finančních prostředků PF ve výši 2,32 miliardy korun. Stalo se tak se souhlasem vlády ČR z 24. dubna. Informoval o tom tajemník výkonného výboru PF ing. Pavel Hanzl. Tyto prostředky budou poskytnuty obcím na podporu údržby majetku, který PF na obce bezúplatně převádí, např. komunikace, inženýrské sítě nebo byty. Dále pak na zalesnění zemědělského půdního fondu, který nelze ekonomicky obhospodařovat, a na dotaci části úroků z úvěrů u Konsolidační banky na trvale se obracející zásoby zemědělských podniků, upřesnil P. Hanzl.

Prezidium PF také změnilo postup při privatizaci bytových objektů. Dosavadní metodika zavazovala PF, aby vyhlásil veřejnou soutěž v případě, že privatizačním projektem určený nabyvatel neuzavřel kupní smlouvu. Přitom se mohlo stát, že bytové objekty byly zprivatizovány až ve třetím kole soutěže, tedy prodány jen za 10 procent účetní ceny. Podle nové úpravy bude mít veřejná soutěž pouze jedno kolo, v němž mohou být bytové objekty prodány nejméně za účetní cenu. Pokud se objekty takto neprodají, budou nabídnuty bezúplatně obcím.

(tk)

## ROZŠÍŘENÍ DOTAČNÍCH TITULŮ PRO LESNÍ HOSPODÁŘSTVÍ JE TŘEBA VYUŽÍT

**Na setkání zemědělců, potravinářů a lesáků v pražské Lucerně to připomněl předseda lesnické sekce Agrární komory České republiky ING. FRANTIŠEK MORÁVEK. Ve svém vystoupení se zmínil o činnosti sekce, která byla v posledním roce zaměřena na tvorbu a připomínkování zákona o lesích a prováděcích předpisů k tomuto zákonu, a o tom, co zákon pro lidi spojené s lesem znamená.**

Přijetí nového zákona umožnilo vlastníkovi lesa hospodařit na svém majetku podle vlastních zájmů, pokud nejsou v rozporu s lesním zákonem. Se starým zákonem končí institut tzv. "odborné správy lesů", kdy metodické vedení, rozpis úkolů a dohled na

Pro drobné vlastníky lesů, kteří nemají povinnost mít lesní hospodářský plán, nechá orgán okresní správy lesů vypracovat lesní hospodářskou osnovu na náklady státu. Osnovu, která ve své podstatě zahrnuje popis stavu lesa a doporučená hospodářská opatření, do-

Jako svůj nejbližší úkol hodlá lesnická sekce Agrární komory ČR vypracovat informační systémy v poradenství pro lesní hospodářství. K dlouhodobým úkolům patří snaha o odbourání licence na vývoz dřevní hmoty, to znamená ukončit toto dlouhotrvající ad-

dopadem škod způsobených zvěří na majetcích vlastníků. Proto věnuje pozornost vyhláškám k ochraně lesa, které by měly řešit tento problém, jenž se dotýká vlastníků zhruba 200 tisíc hektarů lesa. Zatím není možné záležitost škod uspokoi-

... družstva, a nás je záležitost na-  
e- pitálově silných společností.  
o- Alespoň nějakou protiváhu může  
se z roztržštěných zemědělců vy-  
30 tvořit snad jen Agrární komora.  
t, Okresní agrární komory v sever-  
ú- ních Čechách hledají svoji tvář a  
é- myslím, že většinou s úspěchem.

celková rozloha (km <sup>2</sup> )	7 799
počet obyvatel celkem	1 177 310
hustota obyvatelstva na 1 km <sup>2</sup>	151
počet obcí	503
průměrná zem. půdy k 31.5.1995 (ha)	380 042
průměrná orné půdy k 31.5.1995 (ha)	255 573



u- K tomu přispívá i to, že částečně  
o- spontánně a od posledního sně-  
to- mu Agrární komory ČR už orga-  
e- nizaně spolu navzájem  
lé- komunikují a usilují o společný  
ž- postup. Vytvořil se i lepší systém  
o- komunikace mezi OAK a řídicími  
ní- orgány AK ČR.

u- Jenom mi jaksi připadá, že není  
ž- o čem komunikovat. My jsme si  
a- mezi sebou všechno řekli a nave-  
ně- nek to radši budeme tajit. Takže  
český občan má v povědomí, že  
zdravotnictví je "ve psi", školství je  
a- na tom špatně, doprava také, ale o  
m- zemědělství je přesvědčen, že  
ně- spěje ke světlým zítřkům.

**Ing. Bedřich Henrych, CSc.,**  
předseda OAK Louny,  
člen představenstva AK ČR

## Pěstitelé řepky na severu Čech nepamatují tak kritický rok

Severočeský region má velmi specifické podmínky pro zemědělskou výrobu. V pohraničních okresech se dnes z řady důvodů pěstuje pouze obilí a řepka. Půdní podmínky jsou tu výrazně horší než v úrodných nížinách, ale u řepky se zde dosahují uspokojivé výsledky. Pro podniky, které tuto olejninu pěstují, je pak nejzajímavější plodinou z hlediska zisku a velice výrazně ovlivňuje jejich ekonomiku.

Na podzim loňského roku zaseli pěstitelé na severu Čech přes 14 tisíc hektarů řepky. Již v září byly tyto porosty napadeny slimáčky a v některých lokalitách způsobil tento škůdce vážné škody. Letošní zima zde byla zvláště nepříznivá, neboť při lednových mrazech minus 20 °C byla celá oblast bez sněhové pokrývky. Holomrazy výrazně poškodily porosty řepky a také ozimé ječmeny. Ani dubnové počasí řepce příliš nepřálo. Tři týdny trvajících nočních mrazíků jednak oddálily příchod jara, ale současně dokonaly dílo zkázy. Zesláblé rostliny na lehčích půdách byly vytaženy, kořeny přetřhány. Porosty, které ještě na počátku dubna vypadaly poměrně dobře, se v druhé polovině měsíce výrazně zhoršily a místo aby obnovily vegetaci, zcela odumřely. Většina těchto porostů již byla samozřejmě přihnojena, takže byla zbytečně vynaložena práce i náklady.

Zaorávky se v předchozích letech obvykle pohybovaly do pěti procent a byly většinou zapříčiněny chybami v technologii a nedodržením agrotechnických termínů. V letošním roce však zaorávají řepku téměř všechny podniky v celém severočeském regionu, přitom některé i více než 100 ha či celou plochu, takže přes vynaložené úsilí a náklady nebudou mít zdejší zemědělci žádnou tržbu. Rozhodně nelze říci, že jsou tyto zaorávky způsobeny agrotechnickými chybami, neboť jsou k nim nuceny přistupovat také podniky, které loni sklízely i přes 3 t/ha. Procento zaorávek konci dubna se v některých okresech pohybovalo od 60 do 80. Pouze okres Louny je na tom lépe, ale i zde bylo zaoráno asi 45 procent porostů. Jsou oblasti, kde nezůstala téměř žádná řepka.

Stav porostů, které zůstaly, není bohužel dobrý a v jiných letech by je pěstitelé také zaorávali. Vzhledem k nedostatku jakýchkoliv osiv, k nedostatku financí a pokročilé době byly ale ponechány s nadějí na minimální výnos bez dalších nákladů na osiva, přípravu půdy a podobně.

Skutečností je, že tak vysoké zaorávky a tak špatné porosty zemědělci v severních Čechách nepamatují. Tato zemědělsky nejslabší oblast byla letošní zimou nejvíce postižena a zaoraná řepka může mnohým zemědělcům přinést nemalé finanční problémy a zhoršit jejich situaci. Konečný důsledek letošní zimy může tedy být i takový, že nám přibude půdy, na které se nehospodaří a ani se o ni řádně nepečuje..

**Ing. Martin Volf, Svaz pěstitelů a zpracovatelů olejin**



## Rekultivované pozemky na Mostecku zůstávají neobhospodařované

Okres Most je jedním z okresů Severočeské hnědouhelné pánve, kde bylo zemědělství v důsledku dlouholeté priority těžby a zpracování hnědého uhlí spíše trpěno než podporováno a mělo okrajové postavení jak v podílu počtu zaměstnaných, tak v podílu na hrubém produktu vytvářeném v okrese. Těžba hnědého uhlí, výroba elektrické energie a rozvoj chemického průmyslu se odrazily i v razantním úbytku nejkvalitnější zemědělské půdy. Negativně se projevila i nestabilita půdní držby, zapříčiněná expanzí těžebního průmyslu a nekompromisním zabíráním půdy bez zřetele na zemědělskou výrobu. Dopady způsobené těžební činností a vlivy průmyslových exhalací ovlivňovaly zdejší zemědělství v minulosti a budeme se s nimi vyrovnávat ještě řadu let.

Za čtyřicet let, po které byly v okrese Most realizovány rekultivace k zahlazení důsledků důlní těžby, bylo předáno kolem 590 hektarů zemědělské půdy, tj. 27 % z celkové výměry dokončených rekultivací. V osmdesátých letech se přistoupilo k tzv. "jiným zúrodňovacím opatřením" jako částečná náhrada za ztrátu produkce na zabíraných pozemcích pro důlní těžbu formou intenzifikačních opatření na 1490 ha z.p. O nesporné kvalitě a využitelnosti rekultivovaných pozemků svědčí například prosperující vinařství. Více než po-

lovina výměry vinic je na rekultivované výsypce.

V současné době není velká část zemědělsky rekultivovaných pozemků obhospodařována, stejně jako zúrodněné pozemky ve střední části okresu v okolí povrchových lomů, v poddolovaném území i v okolí výsypek. Tento stav nastal po rozpadu Státního statku Most a následné privatizaci. V důlní těžbou a průmyslem nezasazené jihovýchodní části okresu vzniklo několik soukromých podniků, které pokračují ve velmi dobré úrovni hospodaření díky zkušeným odborníkům a nemalému fandovství pro své povolání.

Neobhospodařování zemědělské půdy v centrální nejprůmšlejší části okresu je přičítáno velké vzdálenosti a špatné přístupnosti těchto pozemků od zázemí zemědělských subjektů a z toho plynoucích vyšších nákladů na obdělávání, než je vlastní výnosnost těchto pozemků.

Bohužel právě tato část pozemků, pokud by nebyla ponechána ladem, by se významnou měrou podílela na zlepšení životního prostředí snížením podílu plevelů (alergenních), snížením prašnosti, především na výsypkách, a celkově pozitivním působením na tvorbu a obnovu krajiny. Tyto činnosti však zemědělci v tržní ekonomice

bez odpovídající dotační podpory nemohou zajistit.

Okresní agrární komora Most se těmito problémy intenzivně zabývala a navrhla rozšířit dotační tituly o tzv. "ekologické dotace", jimiž by bylo podporováno zemědělství v oblastech, kde je neekonomické, ale jeho význam pro utváření a rozvoj krajiny nezastupitelný. Prostřednictvím nynějších dotačních titulů je přispíváno na údržbu zatravněných ploch s nízkou cenou půdy, jež odpovídá podhorským a horským oblastem.

Most patří spolu s Lounami mezi okresy s vysokou nezaměstnaností, proto mostecká OAK navrhla posílit procento úhrady úroků z PGRLF na minimálně 10 % dotace úroků z úvěrů. Zemědělci v tomto okrese nikdy nepatřili k těm bohatším a museli i v minulých letech čelit vysokým rozdílům v odměňování proti průmyslu a hornictví, což se projevilo také v kvalitě pracovníků a jejich fluktuaci.

Zemědělství na Mostecku bylo vždy problémové a není lehké tu podnikat ani nyní. Snad právě proto se úzký okruh zemědělců snaží udržet zemědělství na patřičné úrovni, a to nejen jako podnikatelskou aktivitu, ale současně přispět ke zlepšení životních podmínek údržbářům krajiny.

Ludmila Holadová,  
ředitelka OAK Most



## Vytvářejí se podmínky pro to, aby chmel byl opět rentabilní plodinou

**Severočeská oblast je největším producentem chmele v České republice. Jsou tu dvě chmelářské výrobní oblasti - Žatecko a Ústěcko s výměrou 5789 ha, což představuje 57 procent z celorepublikových ploch. Největší podíl na tom má okres Louny s téměř 4500 ha. Chmel se výrazně podílí na hrubé a tržní rostlinné produkci pěstitelů. Na počátku devadesátých let patřil k nejlukrativnějším zemědělským produktům, v posledních letech však jeho hvězda pohasíná. Pro mnohé pěstitele je nerentabilní a dochází k redukci ploch.**

Český chmel vždy byl a nadále zůstává významnou exportní komoditou. V současné době se vyváží zhruba 80 procent produkce. Domácí pivovary pokrývají českým chmelem asi polovinu spotřeby. Stoupá dovoz této komodity, zejména ve formě chmelových extraktů. Průměrná cena dováženého chmele je zpravidla výrazně nižší než cena našeho chmele.

Chmelářské trhy doprovází v posledních letech odbytová krize, způsobená zejména převisem nabídky nad poptávkou. Krize významně doléhá na naše chmelářství, především na pěstitele chmele. Je to dáno nižší konkurenční schopností českého chmele, která má řadu příčin. Podrobněji jsou popsány v Komoditní studii MZe a v Koncepti pěstování chmele na nejbližší desetiletí zpracované pro Zájmové sdružení podnikatelů chmelem. Jde zejména o tyto příčiny:

- přestárlost chmelnic, neboť 40 procent chmelnic je starších 15 let,
- uniformní odrůdová skladba - na 99 % celkové plochy je vysázen Žatecký poloraný

výrobu extraktů, proto je také velký objem spotřeby našich pivovarů kryt dovozem,

- zhoršující se rentabilita pěstování chmele, kdy náklady na výstavbu chmelnic a pěstování chmele výrazně vzrůstají, zatímco ceny chmele trvale klesají,

- znevýhodnění našeho chmele vývozními licencemi.

Východiska z této situace jsou známá a jsou uvedena ve zmíněné koncepci i komoditní studii. Převážně jde o opatření dlouhodobého charakteru, z nichž mnohá jsou postupně realizována. V první řadě je nezbytné zvýšit rozsah obnovy chmelnic novými odrůdami a sadbou z meristémů. Za významné podpory státu se toto postupně daří a předpokládá se, že letos bude vysázeno asi 500 hektarů chmelnic. Současně však probíhá rušení neefektivních chmelnic a snižování ploch. Cílem je zvýšit intenzitu výroby a zároveň vyrovnat nabídku a poptávku po našem chmelu. Tomu by měl také napomoci tržní řád, připravovaný z iniciativy Unie obchodníků s chmelem. U kolébky řady intenzifikač-

Na nejlepší úrovni u nás není ani produktivita práce. Výkony a využití pracovníků se v posledních letech sice zlepšily, ale na doplnění výkonné moderní techniky zpravidla chybí finanční prostředky. Proto bude třeba se znovu zamyslet nad tím, jak eliminovat růst cen vstupů, a zvážit další možnosti efektivního zásahu do komodity, včetně vyrovnání dovozní a vývozní licenční politiky.

Důležité je také, abychom se lépe prosadili na domácích i zahraničních trzích s chmelem. A to je v rukou nejen obchodníků, ale záleží také na pěstitelích, kteří se musí snažit zlepšit kvalitu chmele. Stát pro to vytvořil předpoklady schválením zákona o ochraně chmele, v němž jsou v návaznosti na předpisy Evropské unie stanoveny minimální kvalitativní parametry pro certifikovaný chmel. Zároveň je možno certifikovat původ chmele všech odrůd zapsaných v Listině povolených odrůd. To vytvoří stejné podmínky na trhu pro domácí i zahraniční chmele.

Jsem přesvědčen, že se v nejbližší době

zahraničí, projednávání a zabezpečování dotací na šlechtění a další.

Český strakatý skot je nejpočetnějším plemenem skotu v ČR. Jeho šlechtění se řídí ve směru určeném chovným cílem, který se v podstatě neliší od obdobných cílů uplatňovaných u strakatého skotu v ostatních evropských zemích. Předpokládá chov skotu kombinovaného užitkového zaměření se zvýrazněnou mléčností. Cení se dobré mateřské vlastnosti a přizpůsobivost různým geoklimatickým a produkčním podmínkám, které předurčují plemeno k intenzivní a hospodárné produkci mléka a masa i k extenzivním formám chovu krav

1200-1300 gramů, první otelení ve věku 26-30 měsíců a mezidobí 370-380 dnů. Požadovaná hmot-

jsou plně kompatibilní s postupy běžnými v zahraničí, kde jsou naše výsledky uznávány.



krávy dosáhly celoživotní produkce nad 50 000 kg mléka.

Přestože český strakatý skot zůstává nejpočetnější populací skotu v ČR, postihlo i toto plemeno prudké snížení celkových stavů skotu v posledních letech. Je proto v zájmu všech chovatelů plemene i oprávněných organizací, zajišťujících plemenářský servis v jejich stádech, udržet trvale jednotný program šlechtění v rámci celé populace. Jenom tak lze zajistit účinnou intenzitu selekce, jako základní předpoklad rozvoje plemene ve směru chovného cíle a efektivní výroby.

Ing. Jaroslav Vetyška, CSc.,  
Svaz chovatelů českého strakatého skotu

## MASNÁ PLEMENA SKOTU ZÍSKÁVAJÍ MÍSTO V DOMÁCÍCH CHOVECH

**V podhorských oblastech roste zájem chovatelů o masná plemena skotu, jejichž chov je pro podmínky těchto území vhodnější, a to i ekonomicky, než pro tradičně chovaná dojná plemena. Protože je tento chovatelský směr u nás poměrně mladý, obrátili jsme se na tajemnici Českého svazu chovatelů masného skotu Ing. Zdenku Procházkovou s dotazem, jak je chov zajištěn organizačně i materiálně a jaké má u nás perspektivy.**

Náš svaz (ČSCHMS) je zájmová organizace chovatelů masného skotu, zabývající se čistokrevnou plemenitbou i křížením. V souladu s agrárním programem podporuje rozvoj početních stavů masných plemen skotu a rozšiřování plemenářsky hodnotných stád. Zastupuje chovatele v centrálních chovatelských organizacích a prosazuje zájmy chovatelů.

Svaz byl založen v roce 1990, kdy se začalo s restrukturalizací stád skotu a kdy k nám byla postupně, díky dotační politice MZe ČR, importována masná plemena skotu. Do té doby bylo u nás od roku 1974 chováno jako jediné masné plemeno hereford.

### K herefordu dalších šest plemen

Od července loňského roku začaly v ČSCHMS působit kluby - asociace chovatelů plemen: hereford, aberdeen angus, charolais, limousine, blonde d'Aquitaine, piemontské plemeno a masný simental. Kluby, v nichž jsou chovatelé sdruženi podle chovaných plemen, řeší specifickou problematiku každého z uvedených plemen. Předsedové klubů a asociací se automaticky svým zvolením stávají na dvouleté funkční období členy výboru svazu, zbytek jedenáctičlenného výboru je doplněn volbou na výroční členské schůzi. Výbor volí na dvouleté období předsedu tak, aby se pravidelně střídali zástupci jednotlivých plemen. Pro roky 1995 a 1996 je předsedou představitel chovatelů plemene limousin Josef Zíma, předseda ZD Nečtiny.

Na základě oprávnění MZe ČR podle zákona o plemenitbě a šlechtění hospodářských zvířat se ČSCHMS zabývá především těmito činnostmi: šlechtěním masných

plemen skotu, centrální evidencí masných stád skotu, kontrolou užitkovosti a dědičnosti, inspektorskou, poradenskou a kontrolní činností a vedením plemenných knih. Kromě toho organizuje chovatelské akce, výstavy, přehlídky masných plemen, zájezdy aj.

Šlechtění masných plemen skotu se děje v přímé návaznosti na rozhodující populace masných plemen v zahraničí, které dosahují největšího selekčního pokroku. Ten je každoročně prostřednictvím spermatu prověřených býků - zlepšovatelů a embryí importován do naší republiky. Znamená to tedy, že všechny naše populace masných plemen jsou šlechtěny jako „otevřené“. Šlechtitelský program se však nespokojuje pouze s přejímáním genetického zisku ze zahraničí, ale uplatňuje celý soubor plemenářských opatření ke zvelebování domácích populací.

### Vytváří se domácí populace

Je předpoklad, že do roku 2000 bude u nás vytvořena populace rozhodujících masných plemen skotu (hereford, aberdeen angus, charolais, limousine, blonde d'Aquitaine) v počtu 2000 krav v aktivním šlechtění. Základním posláním těchto populací je produkce plemenných býků do odchoven a následně do inseminace a přirozené plemenitby. Takto produkovaní plemeničky jsou používány ke křížení, ti nejlepší se pak vrací do přirozené plemenitby v čistokrevných stádech. Dalším důležitým cílem čistokrevných stád je produkce embryí a plemenných jalovic. Pro každé plemeno je realizován samostatný šlechtitelský program, založený na jednotných metodických postupech, kontrole užitkovosti masných plemen, testování a hodnocení zvířat v základních ukazatelích selekce.

Cílem šlechtění všech masných plemen

je dosažení maximální produkce vysoce kvalitního masa na chovanou krávu. K tomu je třeba odchovávat co největší počet telat s vysokou potenciální růstovou schopností a s co nejvyššími ukazateli jatečné hodnoty.

### Svaz pro kvalitu chovaných zvířat

Kontrolou užitkovosti masných plemen skotu ke zjišťování vlastní užitkovosti krav a býků tohoto plemene a hodnocení reprodukčních ukazatelů zajišťují inspektoři svazu, kteří zároveň poskytují poradenskou službu v chovech, kontrolují vedení základní předepsané evidence, váží telata ve 120 a 210 dnech, vystavují karty plemenic, provádějí bonitaci zvířat aj.

Kontrolou dědičnosti se zjišťují užitkové vlastnosti a stanovuje se plemenná hodnota býků podle potomstva. Pro testaci v čistokrevné plemenitbě nejsou naše populace dostatečně rozsáhlé, proto se sperma zlepšovatelů z tohoto programu dováží. Při stanovení plemenné hodnoty pro býky určené pro užitkové křížení probíhá prověřování ve dvou etapách. První klade důraz na snadnost telení a hodnocení zmasilosti potomstva, ve druhé etapě jsou zjišťovány výsledky výkrmových schopností a jatečné hodnoty potomstva ve stanicích kontroly výkrmnosti a jatečné hodnoty.

ČSCHMS spolupracuje s významnými firmami při sjednávání dodávek genetického materiálu z dovozu, jako jsou sperma, embrya, plemenná zvířata, a zároveň nabízí kontakty na prodej od našich chovatelů, dále doporučuje chovatelům seriózní dodavatele technologií pro pastevní systémy a další. Každý chovatel má možnost sjednat si individuální konzultaci s inspektorem svazu.

Ing. Zdenka Procházková

avdových hodnot zemědělství a zvýšení jeho produktivity. Českému zemědělství by měly být zajištěny podmínky, jaké jsou standardní ve vyspělých zemědělských zemích. K tomu je potřeba změnit zemědělský zákon a antidumpingový zákon, uplatnit mechanismy (tržní řády, minimální garantované ceny) a změnit SFTF a PGRLF a výrazněji podpořit zemědělství a obnovu venkova formou úhrady diferenciálních renty.

Uvažovat se podmínkám společné zemědělské politiky, bylo také připomenuto. Aby zemědělství v mezinárodních trzích obstálo, potřebuje závažnou vědu, výzkum a kvalitní zemědělské služby jako součástí rezortu zemědělství. Za nutné je považováno dokončení privatizace odvětví prodejem zemědělských statků, jsou na ni schopni a ochotni hospodařit. Dále je třeba rozšíření zemědělské tripartity a prosazovat účinnější opatření.

(krl)

## komise

**Návrh k úpravě daňových zákonů. Na květnovém zasedání se dopracovat a najít pro ně pochopení u nového vládního kabinetu. Zmiňujeme se o nich při rekapitulaci stručněji.**

Upravení přechodů mezi osobami a daně darovací a daně darovací č. 96 z 1992. Účinnost od 1. 1. 1991. Schválení návrhu daňo-

*V § 23 odst. 2 se na konci připojuje věta, která zní: "To platí i v případě nemovitého majetku, k němuž byla obnovena práva vlastnická podle § 22 zákona č. 229/1991 Sb., jde-li o první převod nebo přechod vlastnictví tohoto majetku mezi osobami blízkými podle občanského zákoníku".*

### Čl. II

*1. Nastala-li v době od 24. června 1991 skutečnost uvedená v čl. I bodech 1 a 2, která byla předmětem daně dědičné, daně darovací a daně z převodu nemovitostí, nebo předmětem notářského poplatku, příslušný finanční úřad na základě žádosti podané do šesti měsíců ode dne účinnosti tohoto zákona daň, popř. poplatek v rozsahu osvobození uvedeného v čl. I bodech 1 a 2 poplatníkovi promine. Vznikne-li prominutím vratitelný přeplatek, vrátí jej finanční úřad bez žádosti do 30 dnů.*

■ Daňová komise nedoporučuje zatím předkládat návrh, aby od daně z příjmu byly osvobozeny dotace ze státního rozpočtu, neboť je neprůchodný.

■ Návrh na zvýšení odpisů u organizací provozujících zemědělské služby bude připravován na zkrácení doby životnosti a zvýšení odpisových sazeb tak, aby odpovídal zhruba čtyřem nebo šesti roků a netýkal se jen podniků služeb. Ve spolupráci s Českou zemědělskou univerzitou Praha-Suchbátka bude přichystán argumentační materiál a propočty.

Pravděpodobně koncem srpna se uskuteční setkání představenstva Agrární komory ČR s poslanci zemědělského výboru Parlamentu. Do té doby daňová komise připraví návrhy novel daňových zákonů, aby mohly být zákonodárcům předány.

**Ing. Jan Záhorka, tajemník AK ČR**

## Zelená zpráva hovoří o stabilizaci zemědělství

Zprávu o stavu českého zemědělství za rok 1995 zveřejnil 30. května ministr Josef Lux. Minulý rok označil pro české zemědělství za zlomový. Došlo k oživení hrubé zemědělské produkce a poprvé od roku 1990 bylo toto odvětví jako celek ziskové. Souhrn ze Zelené zprávy přineseme v příštím čísle.

## Soukromí zemědělci pociťují nerovnoprávné postavení

Zrovnoprávnění všech forem podnikání v zemědělství postrádá Sdružení soukromých zemědělců ČR. Jeho celostátní výbor, který se sešel 17. května k hodnocení zemědělské politiky, označil tento problém za základní a upozornil na další závažné nedostatky v podmínkách pro hospodaření rodinných farem a soukromých sel-ských statků. Při současné struktuře zemědělství a ochranném působení státu ve prospěch velkých zemědělských podniků byla legislativa změněna tak, že směřuje téměř k likvidaci pracně budovaných soukromých hospodářství, uvádí se v prohlášení sdružení, podle kterého právě rodinné farmy a soukromé statky jsou stabilní základnou našeho zemědělství do budoucna.

Není proto pro ně dobré, že stále není vydáno mnoho restitučních a transformačních pohledávek. S tímto majetkem, který jim patří a chybí jim v zemědělské výrobě, hospodaří družstva a přetřansformované společnosti, poukazuje sdružení s dovětkem, že většina soudních řízení řešících tyto spory není dosud ukončena, přičemž soudy neuplatňují předběžná opatření k zamezení škod.

Ve stanovisku se připomíná také změna přímých dotací zemědělcům podle zákona o státním rozpočtu pro rok 1992 a 1993 na bezúročných půjčkách. Možnost prominutí bezúročných půjček do 80 % podle dotačních pravidel byla následně změněna na 20% bonifikaci s úročením půjček 2 %. Resort zemědělství tak byl připraven o dotace ve výši 7,7 miliardy korun a státní rozpočet získal ještě slušný výnos ze zúročení půjček. Daňoví poplatníci byli podle sdružení mylně informováni o výši finančních prostředků dotujících zemědělce. Skutečný přístup vlády k zemědělství je stále zamlžován a zkraslován, míní soukromí zemědělci. Nesouhlasí rovněž s tím, že dosavadní možnost rozložit ztrátu z podnikání do tří let pro stanovení výše pojistného na sociální a zdravotní pojištění je v zákonech zrušena.

V rozporu se zákonem o státním rozpočtu je naše zemědělství, které je třeba posílit před vstupem do EU, ochuzováno, domnívá se sdružení a proto požaduje, aby dotace poskytnuté v roce 1992 a 1993 byly zemědělcům ponechány. Doufá také ve zrovnoprávnění postavení soukromých zemědělců ve společnosti. (tk)

## Prázdniny dětem z okolí Černobylu

Celý svět vnímá tragédii, jakou byla černobylská havárie a snaží se podle možností pomoci postiženým zmírnit její následky. S prosbou o zprostředkování ozdravného pobytu pro děti a mládež z míst nejvíce poznamenaných Černobylem se na Agrární komoru obrátil Ivan Štefaňo z velvyslanectví Ukrajiny. Pokuste se najít ve svém okolí místa, např. rekreační střediska, stanové tábory pro prázdninové pobyty 10 až 40 dětí. Agrární komora se bude snažit zajistit finanční zdroje mezi podnikatelskými subjekty. S nabídkami se můžete obracet na pražský úřad AK ČR - ing. Jiřího Hladíka do poloviny června. (hl)

## Komora předloží vlastní Zelenou zprávu

Zpráva o stavu českého zemědělství 1996 tak, jak ji zpracoval Ministerstvo zemědělství a v tomto znění bude předložena vládě, zachycuje pouze číselně stav, neodhaluje ale problémy a nenavrhuje jejich komplexní řešení. Uvedl to po mimořádné schůzi představenstva Agrární komory ČR svolané na 11. června především pro posouzení této zprávy prezident Jiří Netík. Představenstvo rozhodlo o tom, že komora k oficiální verzi připojí obsírné stanovisko a vyvodí z číselných podkladů závěry tak, jak je vidí široká členská základna sdružená v 71 okresních agrárních komorách a 59 společenstvech, informoval J. Netík. Tuto naši Zelenou zprávu budeme konzultovat s ministrem zemědělství, doplnil.

Jak se uvádí ve stanovisku představenstva AK ČR ke zveřejněné Zelené zprávě, začínají se sice projevovat tendence zastavení celového poklesu zemědělství, charakterizované zejména obnovou růstu produkce, byla nastartována postupná technická, technologická modernizace, bylo založeno i zvýšení genetické úrovně hospodářských zvířat a plodin a

v průměru odvětví již nebyla vykázána ztráta. Rostla potravinářská produkce, zvýšila se nákladová rentabilita potravinářského průmyslu jako celku, byl nastoupen kurz ke zvýšení koncentrace a posílení konkurenceschopnosti i vstupem zahraničního kapitálu. Rentabilita se dosahuje i v lesním hospodářství.

Nestabilitu však vnáší odsunutý prodej státní půdy a neřešení privatizace státních lesů, poukazuje představenstvo. Mnoho podnikatelů zejména v pohraničních oblastech není schopno přes všechna vstříčná opatření ze strany státu splácet převzatý majetek a vyrovnat staré dluhy po státních statcích. Značné množství soukromých zemědělců, jimž byl vrácen rodinný zemědělský majetek a s důvěrou ve vládní sliby o silné podpoře investovali do své konkurenceschopnosti, není schopno splácet bankovní úvěry ani bezúročné půjčky ze státního rozpočtu.

Očekávat lze podle představitelů AK ČR také další zhoršení ekonomické pozice dosud ztrátových zemědělských družstev při vypo-

řádání pohledávek z majetkové transformace po uplynutí zákonné lhůty. Míra zadluženosti vycházející z poměru dlouhodobých závazků k vlastnímu kapitálu je u ZD 90,4 a u obchodních společností přesáhla 100. Běžná i okamžitá likvidita se zhoršily a nepříznivě ovlivňují stabilitu podnikání mnoha subjektů.

Stále nízká míra investování vede k zastarávání hmotného investičního majetku. To se zatím podařilo zastavit jen u strojů a zařízení, hodnotilo představenstvo AK ČR. Výnosnost kapitálu v zemědělství je řádově na úrovni jednoho procenta.

Představenstvo dále zdůrazňuje, že přes značnou podporu horských a podhorských oblastí zde zemědělci nezískávají prostředky na slušnou obživu, celé mikroregiony se vysidlují a zarůstají plevellem. Jen orné půdy je neobděláváno přes 50 tis. hektarů, přičemž neobhospodařované louky a pastviny nejsou podchyceny.

Největší obory potravinářského průmyslu - masný a mlékařský - dosahují jen nízkého zisku, který neumožňuje obnovu technologií a

jejich přizpůsobení normám EU, konstatuje se dále ve stanovisku.

Za nejzávažnější problém, který se přes obrovské zvýšení produktivity práce a poklesu materiálové náročnosti nepodařilo překonat, označilo představenstvo velké rozvětvení cenových nůžek mezi cenami vstupů do odvětví a cenami výstupů. Index cen vstupů do zemědělství dosáhl v roce 1995 ve srovnání s rokem 1989 hodnoty 272,3, index farmářských cen jen 135,9, přitom indexy u jatečného skotu se přehouply přes stovku teprve v minulém roce, vyplývá z porovnání. Předtím byly ceny nižší než před liberalizací, ovšem nákupní cena zdaleka nepředstavovala celou úhradu, takže i nyní jsou vlastně ceny skotu pro zemědělce nižší než v roce 1989.

Podle představenstva AK ČR je nejvyšší čas, aby vláda i parlament přijaly strategii přípravy zemědělství a navazujících odvětví na vstup do EU a komplexní opatření proti vysídlování a devastaci oblastí s horšími podmínkami.

(tk)

## Představenstvo komory žádá o vymezení vztahů mezi AK ČR a PGRLF

O výhradách Agrární komory ke spravování portfolia Podpůrného a garančního rolnického a lesnického fondu (PGRLF) jsme v minulém čísle hovořili s prezidentem Jiřím Netíkem a přislíbili jsme otištění dopisu, který v této věci zaslal 13. května ministru zemědělství Josefu Luxovi. Zveřejňujeme ho v plném znění. Ministr přislíbil účast na zasedání představenstva AK ČR a společné projednání těchto problémů.

Představenstvo Agrární komory ČR mi na zasedání 7. května uložilo, abych Vás seznámil s jeho názorem na spolupráci AK ČR s PGRLF. Agrární komora ČR je znepokojena skutečností, že akcie obchodních společností, které byly rozhodnutím vlády ČR původně určeny pro koupi subjekty zemědělské prvovýroby a byly převedeny na PGRLF, jsou nabízeny ve veřejných soutěžích, kde hlavním kritériem je nabízená cena za akcii.

Komora převod akcií na PGRLF vnímala jako opatření, aby akcie byly zachovány pro zemědělce přes období restitucí, privatizace a transformace, kdy v zemědělství nebylo dostatek finančních prostředků. Zemědělská veřejnost se právem cítí oklamána vládou i PGRLF. Uvítali bychom, aby veřejné soutěže vyhlašované PGRLF byly dvoukolové, přičemž prvního kola by se mohly zúčastnit pouze subjekty provozující zemědělskou prvovýrobu.

Představenstvo AK ČR dále vyslovilo hlubokou nespokojenost s prací Credit Suisse Investment Management Praha, s.r.o. (CSIM) při organizování veřejné soutěže na prodej akcií z vlastnictví PGRLF. Výzva k podávání návrhů na uzavření smlouvy o úplatném převodu akcií má řadu nedostatků. Např. CSIM

je oprávněna upravovat nabízený objem prodávaných akcií, může rozhodnout o snížení či vyloučení kterékoliv objednávky jakéhokoliv navrhovatele, stanoví doručení do 9.2.1996 do 14 hodin současně s podmínkou, že návrhy musí být zaslány doporučeným dopisem.

Již 5. února 1996 upozornilo představenstvo AK ČR představenstvo PGRLF na nedostatek výzvy a navrhovalo, aby v zájmu objektivitu a právní čistoty soutěže byla soutěž zrušena a vyhlášena nová. Dopisem z téhož dne navrhlo, aby představenstvo PGRLF vybralo výběrovým řízením nového správce portfolia, nejlépe investiční společnost některé prestižní banky. Představenstvo PGRLF obě připomínky komory odmítlo.

Členové představenstva AK ČR jsou hluboce znepokojeni příkrým rozporům mezi sliby a praktickou činností vedení PGRLF. V předcházející době bylo představenstvo AK ČR seznámeno s písemným ujištěním předsedy představenstva PGRLF ze dne 26.7.1995, že nebudou prodávány akcie společností působících v ZZN, a s garancí o přednostní nabídce, v případě prodeje předmětných akcií AK ČR.

V těchto dnech se představenstvo AK ČR dozvědělo o transakcích, které provedl PGRLF s akciemi některých vybraných ZZN, zejména, že obchodoval s akciemi, o nichž každý, kdo se zabývá problematikou akciových společností ví, že dosud nebyly zaplacené a měly být podle smluvního ujednání dány do zástavy A-Investu, který na jejich koupi poskytl finanční prostředky. Tato obchodní transakce svědčí o naprosto neprofesionálním a diletantském postupu CSIM.

Z pověření představenstva AK ČR se na Vás obracím s požadavkem, abyste neprodleně zastavil veřejné soutěže, woopové operace a jakékoliv jiné transakce s akciemi PGRLF, a to až do doby, kdy PGRLF uzavře s AK ČR smlouvu, ve které by byly přesně definovány vzájemné vztahy obou institucí. Věřím, že chápete rozhořčení představenstva AK ČR a urychleně na můj dopis odpovíte. Představenstvo mi totiž uložilo, že pokud do deseti dnů neobdrží uspokojivou odpověď, mám svolat jeho mimořádné zasedání, kde by jediným bodem programu byly vztahy k PGRLF.

Jiří Netík

## Program péče o krajinu v letošním roce

Finanční prostředky ve výši 150 miliónů korun, s nimiž v letošním roce disponuje Ministerstvo životního prostředí (MŽP) v rámci Programu péče o krajinu, je možno chápat jako nasmělý začátek. V dalších letech by na tuto formu podpory mělo být nahlíženo jako na objednávku těch, kteří realizují konkrétní ochranná a krajinotvorná opatření a tato objednávka by měla být i dostatečně oceněna. Uvedl to tajemník AK ČR ing. Jan Záhorka. Pravidla pro poskytování prostředků z Programu péče o krajinu v roce 1996 prošla připomínkami komise pro chráněné krajinné oblasti při AK ČR a některé byly respektovány, jiné ne, doplnil.

První část těchto pravidel s přílohou číslo 3 a 5 jsme otiskli již v minulém čísle AGRObase na straně 10, v tomto čísle na straně 7 zveřejňujeme metodický pokyn. Žurnálem byly z úřadu AK ČR v Praze oznámeny dále příloha č. 1 - znění smlouvy uzavřené mezi MŽP a žadatelem a příloha č. 4 - seznam regionálních středisek Agentury ochrany přírody a krajiny ČR a adresář Správ CHKO. (tk)

## Anketa o hospodaření v podhorách

Rozsáhlou dotazníkovou akci dokončuje v těchto dnech za pomoci OAK Jihlava komise Agrární komory zabývající se problematikou podhorských oblastí. Anketu vyhodnotí Jihočeská zemědělská univerzita České Budějovice. "Potřebujeme argumenty a nepodaří-li se nám shromáždit dostatek údajů, jsme sami proti sobě", řekl na poradě zástupců okresních agrárních komor v Praze předseda komise ing. František Bartoš. Apeloval na okresy, z nichž prozatím odpovědělo jen velmi málo podnikatelských subjektů, aby tak urychleně učinily. Především z výše položených oblastí, nad 600 metrů, přišlo jen minimum vyplněných dotazníků. Setkali jsme se také s neochotou sdělovat údaje, rozhořčeně poznamenal předseda jihlavské OAK ing. Antonín Lenikus a člen komise. Dodal, že skoro polovina odpovědí byla vrácena k doplnění, přičemž odpovědněji přistupovali k akci právnické osoby než fyzické. Po seřídění podkladů se komise hned sejde, aby stihla předat závěry, které vyplývají z tohoto plošného šetření, do blížících se diskusí o státním rozpočtu pro rok 1997 a přidělu do zemědělství, oznámil F. Bartoš. (krl)

## Kampaň pro zvýšení konzumu mléka

Neustále klesající spotřeba mléka na obyvatele je na pováženu, upozorňují již delší dobu v souvislosti s rozšiřujícími se zdravotními poruchami lékaři. Také Agrární komora hledá cesty, jak vrátit tuto nenahraditelnou potravinu do jídelníčku našich spoluobčanů. Debatovali o nich odborníci na komoditní radě pro mléko, opakují se tiskové konference na toto téma. Očekávání vkládané do razantní reklamní kampaně, která například v USA pomohla zvýšit spotřebu mléka a mléčných výrobků o 25 procent, je jistě opodstatněné. Otázkou je, kdo ji zaplatí. Zdá se však, že její rozuzlení se rýsuje. Je nyní třeba připravit všechny, kdo na větší spotřebě mléka mají zájem, aby se spolupodíleli na financování reklamy. Jak nedávno seznámil s konkrétním návrhem ing. Jiří Ekl, viceprezident AK ČR, jedním halěrem z litru prodaného mléka by měli do reklamního fondu přispívat jak prvovýrobci, tak zpracovatelé a samozřejmě i stát. Vyzval také zemědělce, aby se vrátili k českým mléčným krmným směsím. Kvalitou se vyrovnají zahraničním a jsou levnější, odůvodnil. (tk)

této věci. Vzhledem ke čtrnáctidenní aktuálnější zprávě než tu, že vláda 12. srpna a vrátila podklad MZE k dopracování.

## Republikové shromáždění

Ve středu 11. září se v Praze uskutečnilo shromáždění lesnické sekce Agrární komory ČR. F. sekce a sestavilo také program jednání celé spektrum vlastníků lesů a podřízených. Zařadilo do něj například otázky dotčení informací pro vlastníky lesa a orgánů zákona o lesích a jeho prováděcích v soukromých lesních majetcích, daňové dřevem, myslivost ve vztahu k vlastníku. Na shromáždění budou přizváni také komor, kde pracují lesnické sekce, a bude vítána účast jednoho zástupce.

## Škody musí potvrdit

Od 12. června přestala a.s. ČEZ a.s. agrárních komor při uplatňování žádostí o náhradu škod způsobených průmyslovými exhalacemi na základě dobrovolný vstřícný krok, od něhož zkušenostech ustoupili", odůvodnil Jiří Ekl, člení náhradových řízení ČEZ, a.s. "Vzhledem k nerealně nadhodnocených škod prohlášení, zneužili představitelé OAK vyžadovat znalecký posudek", sdělil. Po dohodě s AK ČR značně ztěžuje postup se postupem, jak co nejvíce administrativní řízení vůči ČEZu, ale i ostatním znečišťovatelům. Stavenstvo Agrární komory.

Ještě informace o imisních mapách a hydrometeorologický ústav v Praze-1.

## Z benešovské školy

Vyšší odborná škola v Benešově v Dalum Landbrugsskole Odense S na absolventům středních zemědělských škol (SOU) zemědělského směru s maturitním zemědělským zaměřením dvouleté specializované na podnikání v zemědělské je šestiměsíční praxe na farmách a po od 1.4. do 30. 9.

Studium je zaměřeno na získání širšího vědomí, marketinku, ekologii, cizím jazykům a praxi. Absolventi získají po úspěšném závěrečné práce označení "Diplomované podnikání". Podmínky přijetí: maturovat osobní automobil, základní znalost a zdravotní stav. Přihlášky ke studiu do přijímacích zkoušek 26. 6. a 29. 8. 1996. Bližší informace na tel. 0301/235 71, fax 0301/235 72.

jen s dostatečným stavem, se snaží najít řešení v obdobném modelu, jaký u nás fungoval už ve třicátých letech a osvědčuje se v zahraničí i dnes. Záleží tedy jenom na nich a ostatních partne-

chodnispolenoosti.

O několikaletých jednáních přípravného výboru informoval předseda a ředitele OAK na červnových poradách prezident Jiří Netík.



## Zemědělci by podle J. Fencla neměli dodávat na trh větší množství obilí

Pěstitelé jako jediní na současném zvýšení cen obilí nevydělalí, protože většinou byli nuceni prodat loňskou sklizeň za nízkou cenu nastavenou Státním fondem tržní regulace. Řekl to při jednání Českomoravského svazu zemědělských družstev ve Větrném Jeníkově 25. června jeho předseda ing. Jan Fencel. Před blížícími se žněmi zemědělcům poradil, aby nepodléhali euforii ze zvýšení garantované ceny, za niž potravinářskou pšenici nakupuje SFTR a vyzval je, aby nepouštěli na trh větší množství obilí a nepodrazili si tak cenu.

"Pokud dokážeme postupovat obezřetně, může cena převýšit úroveň stanovenou SFTR", předpověděl J. Fencel a družstevníky upozornil na chování organizací zemědělského nákupu a obchod-

ních firem: "Znají naši situaci a velmi dobře umí stlačit cenu od pěstitelů". Zemědělci by si podle něho měli vytvářet také krmné fondy, aby si neprodražovali živočišnou výrobu. Vyprázdňené sýpky jsou pro zemědělce dobré, uvedl k situaci na trhu J. Fencel. Dovozy obilí se neobává, protože jeho ceny v sousedních zemích jsou o 2000 korun za tunu vyšší.

Jak ve Větrném Jeníkově prohlásil prezident Agrární komory ČR Jiří Netík, existují dvě možnosti, jimiž lze zabránit exportu obilí, na které nebyly uděleny vývozní licence, z České republiky: "buď přechodem na světové ceny a dotováním vnitřního trhu, nebo řádnou celní kontrolou". Ta ovšem podle jeho slov nepochopitelně selhala.

(krl, čtk)

## SE SVOU TROŠKOU DO MLÝNA PŘICHÁZEJÍ I SAMI MLÝNÁŘI

Obilí, mouka, chleba a další pekařské výrobky byly v poslední době skloňovány ve všech pádech nejen mezi zainteresovanými odborníky, ale i spotřebitelskou veřejností. Té se totiž dotýkal cenový vývoj, přesněji zdražení mlýnských a pekárnských výrobků. Mlýnáři a pekaři byli z toho důvodu vystaveni ve všech sdělovacích prostředcích kritice, která jim vytýkala neodůvodněný růst cen, jenž navíc přišel v nevhodnou dobu před parlamentními volbami. Zejména články v denním tisku přistupovaly k hodnocení tohoto faktu velmi povrchně bez hlubších ekonomických souvislostí a jejich cílem bylo většinou hledat příčiny jinde, než ve skutečnosti byly.

Po řadu let existovala na trhu s obilím, moukou a pekárnskými výrobky stabilizovaná situace, a to jak v požadovaném množství výrobků, tak i u jejich ceny. Loňská sklizeň obilovin v naší republice celkem spolehlivě zajišťovala potřeby pro mlýnské zpracování na mouku, které činí zhruba 1,4 milióny tun ročně a také tomu odpovídala situace bezprostředně po sklizni.

Příznivý stav však narušily vnější skutečnosti. Především nižší loňská sklizeň obilovin v Evropě i ve světě vyvolala již brzy po sklizni celosvětový růst cen. Toho využili domácí výrobci potravinářského obilí a zvláště obchodní organizace k jeho vývozu za výhodnější ceny, než byly obvyklé na tuzemském trhu. Vytvořila se nepříznivá situace v zajišťování požadavků na dodávky zejména potravinářské pšenice prováděná značným cenovým růstem. Zatímco po žních se tuna pšenice pro mlýny nakupovala za 2700 korun, v prosinci a lednu vyšplhala na 3400 Kč, což je růst o více než 25 procent. Mlýnáři na tento stav upozorňovali příslušné instituce a požadovali jeho řešení vstupem Státního fondu tržní regulace na trh s potravinářskou pšenicí za určité cenové relace, která by zabránila spekulacím s touto komoditou zvláště u obchodních organizací.

Podle názoru Svazu průmyslových mlýnů

ČR vstoupil SFTR na obilní trh pozdě a nezabránil dalšímu dosti masovému vývozu potravinářské pšenice z ČR. To způsobilo, že



již ani zásoby SFTR nedostačovaly k plnému pokrytí požadavků mlýnů. Bylo nutno uvolnit část zásob ze Státních hmotných rezerv, aby byl plně zajištěn dostatek mouky pro tuzemskou spotřebu z vlastního obilí.

Cenový růst obilí i převážné části vstupů do mlýnské výroby vedl k postupnému zvyšování cen mouky přibližně o 10 až 15 procent, což vyvolalo nutnost zvýšení cen také pekárnských výrobků. U nich byl růst pronikavější, protože se zde připojil další negativní vliv. Byly totiž zcela vyčerpány domácí

zásoby žita a protože tuto komoditu SFTR nenakupuje a ani Státní hmotné rezervy ji nemají na skladě, je nutno nakupovat žito z dovozu. Jeho cena se ovšem pohybuje kolem 6000 Kč za tunu, což je dvojnásobek ceny v tuzemsku. Především proto se tak pronikavě zvýšily ceny chleba, jehož základ tvoří žitná mouka. Ta v některých případech podražila o 50 i více procent.

Taková jsou zhruba fakta o událostech, tak široce protřepávaných naší veřejností. Protože čtenáři tohoto listu jsou většinou z její odborné části, nezabývám se podrobnostmi. Nemám ani v úmyslu hodnotit postup orgánů, které udělily licence na vývoz potravinářské pšenice u pšeničné mouky v rozsahu, jenž se ukázal jako kritický. Chtěl bych především vyvolat u článků obilního řetězce a jeho odpovědných pracovníků potřebu poučit se ze zkušeností letošního hospodářského roku a přijmout potřebná organizační a systémová opatření k tomu, aby se tento stav neopakoval. Je totiž podle mého mínění zcela zbytečné vytvářet si problémy na obilním trhu v zemi, kde ke zpracování pro lidskou výživu potřebujeme jen asi 30 procent sklizeného množství chlebového obilí. To snad mluví za všechno.

Vincenc Vychodil,  
tajemník Potravinářské sekce AK ČR

...ost klimaticke  
...ě limitují mož-  
...velmi výrazně  
...chod Zlínska -  
...teré leží v pod-  
...epříznivý.

Do té doby byl  
...tví chov skotu,  
...vedly útlumové  
...čná část jalovic  
...sto za minimální  
...ně na Valašsko  
...asou krávy bez

...kytovaných na  
...e však vždy a  
...čně těžko při-  
...zka, jak vlastně  
...dokáže porost  
...vním likvidáto-  
...A vzhledem k

**ch a horských  
státu, ať už ji  
tvo životního  
dlouhodobě,  
ně využívány.  
lemeden je totiž**

...se svým dílem  
...škárny Lačmo,  
...radiště a Zlín,  
...škárny dospěla  
...a". Dodavatelé  
...atele, který za  
...va roky nebyla  
...ů korun.

...zemědělských  
...lémy v placení  
...chybí finanční  
...nto stav ještě  
...ký nedostatek  
...odníků. Neutě-  
...ešit výnosnými  
...lukrativnost v

## Na Prostějovsku už hrabošům "pšenka nepokvete"

Po zkušenostech z loňského roku, kdy na Prostějovsku hraboši zničili úrodu jen u obilovin zhruba za dvacet miliónů korun, se tamní Okresní agrární komora začala zabývat myšlenkou likvidace drobných hlodavců pomocí jejich přirozených nepřátel. Na základě jednání s ÚKZÚZ Brno, ÚKZÚZ - SOR Prostějov, Okresním úřadem Prostějov, Okresním mysliveckým spolkem Prostějov a ÚO MZe Prostějov byla dohodnuta realizace projektu biologické ochrany proti drobným hlodavcům pomocí dutinových dravců a sov.

Populace predátorů hraboše polního slábnou zejména vlivem úbytku přirozených hnízdišť. Přežívající zbytkové populace jsou v současné době snadno zranitelné a hrozí nebezpečí dalšího snižování jejich stavů. Tyto slabé populace nedokáží výskyt škodlivých hlodavců dostatečně redukovat, takže dochází k jejich kalamitním výskytům, jako například v minulém roce. Obnovení populací dutinových dravců a sov jejich hnízdní podporou by mělo mít značný vliv na vývoj drobných hlodavců, zejména hraboše polního v oblasti středního výskytu.

K vytvoření co nejpočetnějšího společenstva predátorů, schopného koncentrovat se v místech, zvýšené hustoty škůdců, je nutné provádět hnízdní podporu na co největším území. Proto je do realizace systému zahrnuto území Prostějovska o výměře 500 km<sup>2</sup>. Tato plocha by měla být dostatečná z hlediska možnosti migrace hnízdních párů a jejich úspěšné reprodukce poblíž lokalit s vyšší potravní nabídkou i v letech, kdy na většině ploch není dostatek kořisti. V důsledku toho jsou minimalizovány ztráty přirozeného úbytku jedinců v populaci a predační tlak se udržuje na maximální úrovni.

Pro realizaci projektu biologické likvidace drobných hlodavců byla vybrána firma Ekostrix Předměřice nad Labem. Tato firma by měla v průběhu letošního roku instalovat v zájmovém území 1500 budek pro poštolku obecnou a kalouse ušatého, 150 budek pro puštíka obecného, 100 budek pro sovu pálenou a 300 budek pro sýčka obecného. Protože je biologické potlačování škůdců závislé na dlouhodobém působení predátorů a jejich populace se dokáží ustálit nejdříve za deset let, bude se po tuto dobu o údržbu systému starat firma Ekostrix.

Zavedením tohoto systému by měl být po určitém počátečním období uveden v chod dlouhodobý ekologický mechanismus, který bude dál fungovat samostatně a při minimální péči člověka zabráni kalamitním výskytům škůdce.

**Ing. Roman Beneš, OAK Prostějov**



# AGROba

INFORMAČNÍ NOVINY AGRÁRNÍ KOMORY ČE

## Premiér hostem Žňového dne AK ČR

Předposlední srpnovou sobotu věnoval Václav Klaus zemědělcům a potravinářům a jejich problémům, když místo do hor zamířil na "turu" po výstavě Země živitelka. V doprovodu prezidenta Agrární komory ČR Jiřího Netíka a dalších představitelů zemědělského resortu navštívil stánky některých významných zpracovatelských firem agrárních komodit.

U expozice Jihočeských mlékáren, a.s., podával premiérovi informace předseda komoditní rady pro mléko při AK ČR ing. Jiří Zelenka. Podle jeho sdělení byl premiér překvapen velkým sortimentem mléčných výrobků této firmy, takže připustil, že při takovém výběru z domácí produkce není třeba nabídku rozšiřovat o dovezené zboží. Slíbil, že sám udělá vše pro to, aby se dovozům mlékárenských produktů zamezilo a že hodlá chránit český agrární trh jako takový. Na dotaz, zda se bude tato ochrana vztahovat i na brambory v souvislosti s končící platností cla na dovoz brambor, předseda vlády, který nebyl předem s problémem seznámen, přislíbil, že se bude informovat. Zajímalo se také o důvod pro subvencované vývozy mléka přes Státní fond tržní regulace. Mlékaři byli informováni, že jde o export přebytků mléčného tuku a ne mléka, jak se dosud domníval. Předsedovi vlády se také líbila iniciativa výrobců a zpracovatelů mléka finančně podpořit kampaň na větší spotřebu mléka a doporučil obrátit se v této akci také na sportovce a samozřejmě na Ministerstvo zdravotnictví.

Václav Klaus se také zastavil ve stánku a.s. Agropol, který má rozhodující pozici v obchodě s obilím, v jeho vývozu a dovozu. Představitelé Agropolu uvedli, že obchody společnosti s obilím dosahují hodnoty 6 miliard Kč ročně a už z toho důvodu má firma dobré znalosti o poměrech na obilním trhu. Premiérovi nabídli vnitrofiremní informace o letošní situaci, včetně celkové bilance sklizně, která bude zpracována v nejbližší době a o niž se předseda vlády speciálně zajímal. K tomu obchodníci z Agropolu uvedli, že bude pravděpodobně vyrobeno o 500 tisíc tun potravinářské pšenice víc než je celospolečenská potřeba a že by bylo třeba tento přebytek exportovat za nejvyšší ceny, k čemuž jsou vývozci připraveni. Podle předsedy komoditní rady pro obiloviny při AK ČR ing. Josefa Zatloukala, který byl u tohoto premiérova zastavení přítomen, se hovořilo také o nákupní ceně za potravinářskou pšenici placenou pěstitelům. Předseda Svazu průmyslových mlýnů ČR ing. Martin Turínek uvedl, že mlýnáři platí od 4100 do 4400 Kč za tunu, ale v průměru ne víc jak 4200 korun, zatímco nákupní

podniky například na Prostějovsku nakupují za 4000 Kč, ale s poplatky za posklizňovou úpravu a skladování vyjde cena za tunu pšenice na zhruba 4300 korun. Premiér se k cenovým záležitostem nevyjádřil, ale požádal představitel Agropolu, aby poskytli informace a podklady jeho poradcům pro zemědělské otázky. Na závěr byl všemi přítomnými ujištěn, že domácí celospolečenská potřeba potravinářského obilí bude pokryta a že tudíž nebude zapotřebí obilí dovážet. Naproti tomu by mělo být prodlouženo nulové clo pro dovozy krmného obilí, kterého není dostatek. Předseda vlády byl také upozorněn na výhodnost vývozu mouky před exportem nezpracovaného obilí v případě, že bude opět uvolněn prodej potravinářské pšenice do zahraničí.

O situaci ve výrobě a zpracování olejnin, ale zejména řepky, byl premiér Klaus informován v expozici firmy Milo Olomouc, a.s.. Dozvěděl se, že dva rozhodující zpracovatelské podniky Milo a Setuza, a.s. Ústí n. Labem mají odbyt na všechny své výrobky, ale chybí jim dostatek

potřebné suroviny z domácí produkce, proto by zpracovatelé uvítali, kdyby se nevyvážela. Požádali také premiéra, aby byl chráněn trh olejnin a zamezilo se dovozům výrobků za nižší ceny než jsou naše. Předseda vlády slíbil, že se s nimi pokusí tento problém řešit.

V následujícím setkání s poslanci zemědělského výboru Parlamentu a s představenstvem Agrární komory ČR se premiér Klaus vyjádřil k některým otázkám, na něž se při své procházce výstavou informoval. Jednou z nich byla cena obilí, která by se měla tvořit na trhu, jak řekl, a ne předběžným dojednáním všech zúčastněných. Doporučil přibližovat se ke světovým cenám pozvolna, aby "přistání bylo měkké". Upozornil také, že si rozhodování Státního fondu tržní regulace pohlíká sám, nebo prostřednictvím svých ministrů, kteří se napříště budou jednatí Rady fondu zúčastňovat. Protože na větší debatu nebylo dost času, premiér slíbil, že se s představenstvem Agrární komory sejde k dalšímu jednání. Termín schůzky zatím stanoven nebyl. -gr-

### Práce zemědělského výboru bude jednou z nejnáročnějších

## ZEMĚDĚLSKÝ ZÁKON BUDE V POPŘEDÍ

První společné setkání představenstva Agrární komory ČR s poslanci nového zemědělského výboru Poslanecké sněmovny Parlamentu ČR se událo v sobotu 24. srpna při výstavě Země živitelka. Navázalo tak na pravidelnou a prezidentem Jiřím Netíkem často oceňovanou spolupráci s výborem v minulém volebním období. Poslance, kteří budou mít v parlamentu po čtyři roky na starosti otázky zemědělství, představujeme na 3. straně. Postupně chceme seznámit čtenáře i s jejich názory na to, kudy by se mělo toto odvětví ubírat. Dnes začínáme u předsedy zemědělského výboru ing. Karla Machovce.



## Dovoz brambor z EU nější rostlinolékařská opatření

Podání prosadit prodloužení účinnosti celní sazby na dovoz brambor do ČR, se skončila posledním srpnem, budou při dovozu brambor z Evropské unie zpřísněna rostlinolékařská opatření. Potvrdil to vrchní ředitel odboru rostlinolékařské sekce MZe František Havíř. O prodloužení účinnosti vyššího cla do konce letošního listopadu požaduje Ministerstvo komoditní rada AK ČR začátkem srpna upozornila na nebezpečí, které pro české země může znamenat nadprodukce v zemích, které se k nám mohou brambory od září dovážet s výjimečnou preferenční celní sazbou a tudíž za nižší ceny.

České republice se očekává vyšší sklizeň proti loňskému roku. Jak upřesnil předseda komoditní rady MZe Jaroslav Ševčík, produkce raných brambor je o 60 tisíc tun vyšší, dozrálých by mělo být sklizeno o 400 tisíc tun. Přidání zvýšené nabídky klesá podle Nováka spotřebitelská cena brambor. Připomněl také, že podmínky v obchodování ČR s Evropou se nadále uplatňuje zákaz dovozu veškerých brambor do naší republiky. (krl, čtk)

se širokým spektrem využití. Zatím jsou aplikovány tři hlavní směry využití řepky:

1. kulinářské - olej, margariny,

2. technicko-průmyslové - oleo-

3. potravinářské - využití bílkovin z

černých šrotů.

zný nárůst ploch ozimé řepky na 251 200 ha ve sklizňovém roce 1995 je v historii nejvyšší. Úrodu této plodiny v českých zemích je ojedinělý. Dosažený hektarový výnos 2,63 tun s produkcí 10 tun semene naznačuje vysokou pěstitelskou úroveň produkce.

o trend s sebou nese určitá rizika, která vyplývají z vysokého zastoupení ozimé řepky na orné půdě. Plochy se pohybuje podle regionů v průměru 10 - 12 procent. Dříve neznámé choroby se začínají stávat vážnou hrozbou pěstitelů. Mezi ně patří černání stonků, hlízenka, Obdobně výskyt škůdců, zejména téměř kalamitní poškození brambor slímáčkem na podzim mi-

## Ministerstvo pro hospodářskou soutěž pokutovalo čtyři mlékařská družstva

(ČTK) - Pokutu 10 tisíc korun za nedovolené jednání ve vzájemné shodě udělilo svým již pravomocným druhostupňovým rozhodnutím Ministerstvo pro hospodářskou soutěž (MHS) každému ze čtyř mlékařských družstev, která požadovala po mlékárnách stejnou nákupní cenu za litr mléka. Informoval o tom 21. srpna Jaromír Blažke z tiskového odboru MHS.

Přestože nebylo možné spolehlivě zjistit, jakým způsobem, zda a kdy byla mezi účastníky správního řízení dosažena shoda o nákupní ceně mléka, ministerstvo podle slov mluvčího prokázalo družstvu JIPO Jihlava, Západočeskému hospodářskému družstvu Švihov, Mlékařskému a hospodářskému družstvu JIH Tábor a Mlékařskému družstvu Česká Lípa, že se jejich představitelé několikrát sešli v letech 1994 a 1995 na společných poradách, na nichž se o cenách jednalo. A také, že předložili svým odběratelským mlékárnám téměř shodné návrhy kupních smluv pro první čtvrtletí loňského roku s jednotnou cenou 7,50 Kč za litr mléka v I. jakostní třídě.

Blažke poznamenal, že takové jednání je podle názoru ministerstva v rozporu se zákonem o ochraně hospodářské soutěže. Podotkl, že MHS udělilo pokuty provinivším se mlékařským družstvům v dolní hranici možné výše vzhledem k tomu, že žádná z mlékáren na navrhované smluvní podmínky nepřistoupila.

## Nadace pro sankcemi postižené zemědělce

Zemědělci při výrobě řady komodit nedosahují žádného zisku a při výrobě a prodeji mléka dokonce dosahují trvalé ztráty. Jde o skutečnost známou už několik let, právník by ji nazval "notorietou". Tak se už od dob římského práva označují skutečnosti notoricky známé, které není nutno dále dokazovat.

Nízkými cenami svých výrobků zemědělci tlumí inflaci. Tím významným způsobem přispívají k sociálnímu smíru v naší zemi i ke stabilitě postavení vlády a jejího premiéra. Jistě si řeknete, že za to je rozhodně nikdo trestat nebude. Skutečnost je však zcela opačná.

Čtyři mlékařská družstva totiž obdržela 15. srpna 1996 rozhodnutí podepsaná předsedou vlády ČR Václavem Klausem pověřeným řízením Ministerstva pro hospodářskou soutěž, kterým se ukládá každému z nich pokuta ve výši 10 000 Kč proto, že si počátkem roku 1995 dovolila požadovat takovou cenu mléka, jež by alespoň pokryla jejich výrobní náklady. Zatímco každý usi-

luje o přiměřený zisk, snaha zemědělců a jejich mlékařských družstev o to, aby nemuseli vyrábět se ztrátou, je považována za nežádoucí.

Vzhledem k tomu, že se v uvedeném rozhodnutí hovoří o tom, že se tak stalo z podnětu Českomoravského svazu zemědělských družstev, rozhodl se tento svaz postiženým družstvům pomoci. Po zvážení řady návrhů se rýsuje možnost, že by svaz založil nadaci určenou na hrazení pokut a případných dalších sankcí postihujících zemědělce v období transformace vedoucí k standardnímu chování institucí odvozených z demokraticky zvolených orgánů.

Přesnější informace sdělíme, až bude celá záležitost pečlivě rozebrána ze všech právních aspektů, aby nebylo sice někomu pomoheno, ale současně aby se toto jednání nestalo terčem zájmu jiného orgánu státní správy. Přesto sdělujeme číslo konta, na které i Vy můžete přispět: AGB 20001-710106-504/0600.

**Jan Fencel, předseda ČMSZD**



## KVALITA GENETIKY BUDE ROZHODOVAT

Vzhledem k úzkému propojení se světem jsou dnes dostupné téměř všechny zdroje genetiky, o kterých se chovateli mohlo dříve pouze zdát. O to složitější je a ještě bude pozice domácích plemenářských firem na našem trhu. Jedním z atributů, které budou rozhodovat v boji o získání a udržení postavení na domácí scéně, je nepochybně kvalita šlechtění. Jaký pohled na tuto problematiku má jeden z našich dlouholetých plemenářských odborníků ing. Jan Štráfelda, CSc., ředitel plemenářské firmy Natural, spol. s r. o., oprávněné organizace ve smyslu zákona č. 240/1991, Sb., zachycuje náš rozhovor.

### *Jakou strategii jste zvolili ve své plemenářské práci?*

Naše snažení směřujeme ke konkurenceschopnosti nejen u nás, ale samozřejmě i v rámci Evropské unie. Toho lze dosáhnout pouze používáním moderních šlechtitelských postupů na základě světových genetických zdrojů. To se týká především holštýna.

Šlechtitelská základna tohoto plemene není u nás ze známých důvodů dostatečná. Bohužel i v posledních letech, kdy se dovážely stovky holštýnských jalovic, se naši chovatelé zaměřili spíše na množství než na kvalitu. Navázali jsme proto přímé kontakty se špičkovými chovy ve Francii, Německu a Itálii. Tyto chovy jsou zapojeny do dlouhodobého programu "genetického mostu". V rámci evropské holštýnské populace plní zmíněné chovy funkci transferu severoamerické genetiky, produkují býky do inseminace a plemenné jalovice realizují na aukcích. Díky tomu, že se snažíme vybírat býky právě z těchto chovů, kde je podmínkou první laktace na úrovni 9000 kg mléka při bílkovinně 3,4 %, otevírá se nám možnost mezinárodní reciproční testace našich býků. Na základě dvoustranné spolupráce s maďarskou plemenářskou firmou ÖMT Gödöllő tato výměnná testace již funguje.

Pokud chceme být o krok napřed, znamená to snažit se v rámci MOET systému zařazovat do testace býky z embryotransferu a tato embrya nakupovat nebo produkovat od jalovic. Genetický zisk odražený v produkčních indexech se u této "horké" genetiky výrazně zvyšuje a o takové testanty je zájem.

### *Nebylo by v současné době jednodušší pouze importovat sperma prověřených býků?*

Máme přinejmenším dva důvody, proč se domnívat, že by nebylo dobré jít pouze touto cestou. Prvním z nich

je důvod ekonomicko-plemenářský. Ne mnoho chovatelů si může finančně dovolit celé stádo připouštět pouze těmi nejlepšími býky z předních pozic žebříčků. Zpravidla pak sahají po zahraničních býcích, kteří jsou pro ně finančně přijatelní, ale jejich výsledky v prověření jsou pouze průměrné, tudíž se pohybují na zadních pozicích topů. Tito býci pak často nejsou schopni ve stádě ničím přispět. Přestože chov holštýna je značně internacionální, přece jen se hlavně díky různým produkčním podmínkám liší projev býků v populacích. Je totiž doloženo, že byk musí být alespoň dvě směrodatné odchylky nad průměrem populace, na které byl testován, aby mohl být kdekoli bez výhrad přijímán, tedy i u nás. Znamená to, že byk, který nesplňuje výše zmíněné podmínky nebude pravděpodobně pro farmáře žádným přínosem po stránce plemenářské ani ekonomické. Stejněho genetického zisku by totiž zpravidla dosáhl při použití domácího, tedy podstatně lacinějšího býka.

Důkazem toho může být i vývoj v bývalé NDR, kde největšího chovatelského i finančního zisku dosahují při použití otevřeného MOET programu s využitím embryotransferu a testačního připarování vlastních plemeníků a nejmenšího zisku nákupem importovaného spermatu. Od roku 1991 klesl podíl importu z 80 % na 50 % a má stále klesající tendenci. Přesto mezi dvacítkou nejlepších německých býků jich pět pochází z východní části SRN.

Dalo by se říci, že dalším důvod je strategicko-taktický. Firmy importující semeno nejsou v pravém slova smyslu plemenáři, ale pouze obchodníci a jako takoví nemají zájem na rozvoji domácího šlechtění, tedy i jeho nástrojů jako je testace, kontrola užitkovosti atd. Bez domácích býků by se tedy chovatel mohl za čas ocitnout v situaci, kdy bude nucen přijímat diktát cen i omezené nabídky, bez možnosti

jakkoliv se realizovat na trhu s plemenným materiálem. Proto by mělo být v zájmu chovatelů udržení domácího šlechtění.

### *Vy tedy import příliš nepodporujete?*

Ve šlechtění a zvláště ve šlechtění holštýna se nelze bez zahraniční genetiky vůbec obejít, je ovšem nutné hledět na kvalitu a vybírat si pouze to nejlepší. My sami používáme při sestavování připarovacích plánů býky z USA, Francie, Itálie, SRN i Maďarska. Vždy ovšem s přihlédnutím na charakter produkčních podmínek, kvalitu stáda a zaměření farmáře.

### *Vraťme se ale ještě k ostatním činnostem a plemenům.*

Domníváme se, že šlechtění českého strakatého plemene je zcela konkurenceschopné v rámci evropské simentálské populace. Dosavadní dobré výsledky kombinace s bavorským fleckvím nabízí opět možnost recipročně otestovat naše plemenníky v Bavorsku.

Kromě Českého svazu chovatelů masných plemen je firma Natural jedinou plemenářskou organizací zabývající se aktivně šlechtěním charolais. Máme proto velmi dobré předpoklady. Zastupujeme SYNDEX - exportní organizaci plemenné knihy charolais ve Francii a UCEF, francouzskou genetickou firmu pokrývající inseminačními dávkami 75 % z 1,6 milionové populace charolais ve Francii. Kvalita českého charolais je uznávána i francouzskými experty, proto došlo k dohodě o zahájení společné česko-francouzské testace.

Naše firma nevznikla jako většina našich současných plemenářských akciových společností rozdělením Státního plemenářského podniku. Z toho také plyne její širší teritoriální působnost. To znamená, že působíme téměř po celé republice. Součástí našich služeb je samozřejmě regionální konzultantská služba, kontrola užitkovosti a inseminace. (luž)



# PO ŠESTI LETECH OD ZAHÁJENÍ TRANSFORMACE JSME NA KŘIŽOVATCE, CO DÁL A ZDALI BÝT DÁL

řekl v úvodním projevu prezident Agrární komory ČR Jiří Netík

**Setkání zemědělské, lesnické a potravinářské veřejnosti s představiteli parlamentu, vlády a dalších institucí se stává již určitou tradicí. Myslím si, že podnikání v našich odvětvích takovou veřejnou tribunu potřebuje a běh událostí i závažnost problémů, které je potřeba řešit, vedl představenstvo Agrární komory přirozeně k tomu, že jsme svolali toto shromáždění.**

Letos v únoru jsme v pražské Lucerně hodnotili plnění programového prohlášení staré vlády, vyjadřovali se ke stavu našeho odvětví a diskutovali o tom, co dál. Následovaly parlamentní volby, projednali jsme společně řadu věcí, připomenuli třeba obilnářské fórum, aktivně pracovaly naše komoditní rady.

Dnes - osm měsíců po Lucerně - máme novou či staronovou vládu, která ve svém programovém prohlášení slíbila podporu našim modernizačním programům, nepotravinářskému využití zemědělské půdy, podporu aktivitám v oblastech s horšími výrobními podmínkami. Slíbila, že základem vztahu k agrárnímu sektoru bude jeho rozvoj a produkce českých potravin. Slíbila usilovat o stabilitu potravinářského trhu, o srovnatelné podmínky agrárních produktů v zahraničním obchodě, slíbila připravit opatření, která by napomohla k vypořádání restitučních a transformačních závazků a podílet se na nich. Z prohlášení vyplývá i závazek řešit úhradu zvýšených nákladů agrosektoru, které vyvolávají zákonná omezení hospodářské a jiné činnosti. Tolik k prohlášení vlády, na kterém se díky spolupráci s ministrem zemědělství vedení AK ČR mohlo zčásti podílet a ovlivnit ho. Teď jde o jeho naplnění.

Vláda také projednala zprávu o stavu českého zemědělství z roku 1996 a uložila ministru zemědělství, aby analyzoval výsledky dosavadního vývoje, účinnost a efektivnost fungování existujících nástrojů a používaných postupů při řešení problémů agrárního sektoru. **K tomu jsme ministru poskytli náš materiál, který vytypovává hlavní problémy dokončení transformace a řeší okruhy v přípravě agrárních odvětví na vstup do Evropské unie.** Obsahuje také návrh opatření, která by měla realizovat komora a její členstvo, co by měla řešit vláda, a oslovuje parlament se žádostmi o řešení a přijetí řady zákonných úprav. Tento komplex stanovisek a návrhů Agrární komory byl zveřejněn v Agrobasi č. 16. V červenci jsme tento materiál předali ministru země-

dělství, následně ho obdrželi poslanci zemědělského výboru parlamentu a v nedávných dnech předseda vlády. Ministerstvu zemědělství jsme také poskytli naši analýzu ekonomických podmínek marginálních oblastí, kterou pro AK ČR a příslušnou komisi zpracovala Jihočeská univerzita ve spolupráci s okresními komorami a dále jsme předložili návrhy a názory na úpravu dotační politiky, činnosti PGRLF, a to včetně rozšíření titulů, garancí.

zdrojů investovat do budoucí konkurenceschopnosti.

Prakticky žádné zemědělské družstvo není schopno po dvou letech, tj. v roce 1999 vypořádat v plné výši majetkové a transformační podíly vlastníků, stojících mimo tyto společnosti. Naproti většina nabyvatelů z privatizace státních statků není a nebude schopna splácet dluhy, které převzaly po státních statcích, a přitom splácet privatizovaný

řil i k objemu dotací do zemědělství a potvrdil, že není zájem o zemědělství, ale naopak zajistit o něm, než je pouhé inflační poselství. Jsme se na tom, že je potřeba těchto prostředků. Preopakoval, že jde stále o zdroj, které my budeme potřebovat nebo více věcí.

Tento názor je samozřejmě vzájemného nepokrytým nesouhlasíme. Nemůžeme konkurenceschopnými a měřitku, když nás zatěžují naše předchůdci máme vypořádat vůči konkurenci. Nemůžeme konkurenci, britským, německým, italským, americkým, kteří tyto závazky platili po nás autoři zákonů a předpokládají, abychom během necelého desetiletí nebo záporné výnosy. Zde je pomoc státu na úrovni, jakou věnuje bankovním domům, skvělá. **Nejsem přítelem konkurence, ale zde si říká celá společnost, který se obrátí proti zemědělským podnikům.**

## Litomyšl '96

**Agrární komora České republiky pořádala 22. října v Litomyšli pracovní setkání zemědělců, potravinářů a lesníků, aby společně projednali současnou situaci v agrárním sektoru a seznámili přítomné i veřejnost s návrhy na její řešení. Této akce se zúčastnili představitelé zemědělského odvětví v čele s ministrem zemědělství Josefem Luxem, pozváni byli i premiér Václav Klaus a ministři Ivan Kočárník, Jiří Skalický a Jaromír Schneider. Ti se však z účasti na setkání omluvili. Vystoupení diskutujících, která postupně v našem zpravodaji otiskneme, tak nevyšlechli všichni, jimž byla určena.**

Komplex těchto návrhů jsme několikrát projednávali s ministrem zemědělství. Dne 17. října jsme souhrn těchto návrhů předložili premiérovi vlády. Dnes máme možnost k těmto problémům diskutovat a ovlivnit tak opatření, která je nezbytné přijmout.

**Za jedno z nejzávažnějších zjištění našich analýz považujeme poznatek, že ani jedna skupina transformovaných podnikatelských subjektů v prvovýrobě není schopna z současné situace splnit své závazky vyplývající z transformačních, restitučních a privatizačních kroků a zákonů.**

V aritmetickém průměru jednotlivých podnikatelských skupin je prakticky nulová výnosnost kapitálu - a v minulých letech byla záporná - která prostě znemožňuje vytvářet zdroje na úhradu závazků ze vzpomenujících kroků a zákonů a naprosto znemožňuje z vlastních

majetek Pozemkového fondu nebo restituentům, od nichž ho mají pronajaty. Většina větších soukromých zemědělců není schopna vypořádat převzaté majetkové podíly ostatních vlastníků a dále splácet bezúročně půjčky z let 1991 a 1992, kdy uvěřila slibům tehdejší vlády o masivní podpoře vznikajícího soukromého sektoru a slibům o odpuštění splátek při změně systému, pokud budou řádně hospodařit.

Je určitě velkým pokrokem, že tento problém chápe MZe, že se promítá do vládního prohlášení a dnes ho po vysvětlení za závažný problém považuje i premiér. Shodli jsme se s ním na posledním jednání, že vláda urychleně projedná nutné změkčení a rozložení dopadu z úhrady těchto závazků, které jsou pro podnikatele základem. Předložili jsme konkrétní návrhy, ale bohužel prozatím jsme nedostali konkrétní odpověď.

Při nedávné diskusi se premiér vyjád-

**Dalším zásadním, trvalým problémem je půda.** Minulý parlament vrh zamítl. Dnes je v návrhu zákonné úpravy výhradně českým subjektem známého pořadí: půda, arondace, prodej osobní hospodářské a investovatelné majetku, prodej jektům. Počítáme s před Pozemkového fondu v prodeji, čímž sledujeme odešla mimo české pole, jako tzv. úředně půdy byla podle koeficientu na tržní cenu, která je

Místopředseda vlády a ministr zemědělství Josef Lux

## O CO USILUJEME POD "HLAVIČKOU" AGRÁRNÍ ZEMĚDĚLSTVÍ

**Pro české zemědělství jsou nejdůležitější tři zásadní věci: programové prohlášení vlády, rozpočet a otázkové prohlášení nové vlády vzniklo z diskuse tří koaličních politických stran a je, i přes výtky některých členů, s minulými roky. Mnoho už, mnoho teď se muselo projednat a vyhodnotit a nyní je důležitá**

## Soukromý zemědělec Václav Vacek z Havlíčkovobrodské:

# BEZ ROZUMNÉ ZEMĚDĚLSKÉ POLITIKY NEZBUDE, NEŽ PŘESTAT VYRÁBĚT

**Stále je nám vládou vštěpován názor, že zemědělství nemá žádná specifika a je součástí tržní ekonomiky. Ovšem do té míry, kdy výroba převyšuje poptávku a my prodáváme pod tlakem nadbytku často za nízké ceny pod úrovní nákladů. Do té doby je vše v pořádku v očích veřejnosti, většiny masmédií i samotné vlády.**

Jakmile se situace otočí a my máme možnost si nechat zaplatit v cenách pokrývající náklady na výrobu, též s mírným ziskem nikoliv pro potřebu osobní, ale pro další investice, je zle. Denně se dočítáme v novinách, jak zemědělec vydělává na úkor spotřebitele a roztáčí inflační spirálu. V tu ránu vláda procitne a snaží se všemi možnými prostředky tlačit a doporučovat ceny, za které máme prodávat. Děje se tak prostřednictvím tisku, televize, četnými prohlášeními MZe. Často si kladu otázku, zda je toto ministerstvo zemědělství nebo ministerstvo spotřebitele. Mám na mysli situaci v letošním roce s obilím, před dvěma lety s bramborami. Dobře si vzpomínám, kdy byl v Havlíčkově Brodě na setkání zemědělců náměstek A. Kalina. Mnohokrát za ten den nám zdůraznil, jak si zemědělci mažou kapsu na bramborách a ani tak ho nezajímaly další problémy. Ať si jde pan náměstek také pěstovat brambory. Jsem velice rád, že je po dlouhé době mezi námi, neboť jsem ho na několika předešlých akcích postrádal.

Ale k nadprodukcí brambor. Musíme je prodávat za každou cenu, protože naše výrobky je nutno okamžitě zpracovat a nelze je zabalit do papíru, uložit do regálu a vyčkat na lepší cenu. Trh si je toho vědom, proto nám určuje ceny. Trh samozřejmě ovládá obchodník, překupník. On se však chová zcela legálně, neboť žijeme v tržní ekonomice. On se takto chová může, neboť on inflaci nezvedá, to jenom my, zemědělci. Obchodník se chová přesně jako žid. Ten vždycky říkal, mám zisk jedno procento, za korunu koupím a za dvě koruny prodám. Dnešní obchodník, jelikož životní úroveň je pochopitelně vyšší, za korunu koupí, prodá za pět, čili má 4 procenta.

Často je nám doporučováno, prodávejte spotřebitelé sami. To je sice hezké, ale nemožné. V dnešních podmínkách je nemyslitelné dostat se do trhu, neboť ten už je zcela ovládnut. Možnost zde byla - navrácením nám ukradených výkupů, lihovarů, mlékáren, množitelství svazů, záložen. První příležitost byla nastolena ještě ve starém Federálním shromáždění. Díky levicovým proudům se toto nepodařilo protlačit. Ovšem přišla nová vláda ustavená po vzniku samostatné ČR, která však zájem neprojevila a náš majetek zprivatizovala po svém. Výsledek známe.

K situaci s obilím v letošním roce. Statistický úřad i MZe již v počátku zní veřejnost přesvědčovaly, že obilí bude dostatek a námi navrhovaná cena 4200 korun za tunu je nepřijatelná. Denně se za to na naši hlavu snáší hromobití ze všech stran, jak si zemědělec masť kapsu na úkor spotřebitele. Okamžitě každého zajímá, za jakou cenu vyrábíme. Ale jsme přece v tržním hospodářství, tak "co je komu do toho". Nikdo jiný není tázán, za kolik vyrábí. Ostatní, když se jim nedostává, ne ani vlivem zvýšených vstupů, ale často špatným řízením, okamžitě zvedají ceny a vše je v pořádku. Jedině náměstek Slavíček zcela na rovinu prohlásil, že dokáže vyrobit metrál pšenice za 160 korun. Jenomže už asi zapomněl, že u nás v roce 1989 proběhla revoluce a od té doby se mnoho věcí změnilo. Pořád žije v totalitním zemědělství, kdy litr nafty stál 5 až 7 korun, metrál ledku 180 korun, agrochemikálie 200 korun na hektar. Pane ministře, nezlobte se na mně, ale jste-li obklopen takovými náměstkami, nedivím se, v jakém stavu se naše zemědělství nachází.

Ovšem ani vy nevystupujete na veřejnosti vůči nám fér. Často používáte zavádějící argumenty, které z nás v očích veřejnosti dělají ty špatné. Například na Bramborářských dnech jste se zmínil o cenách v EU a porovnal je s našimi. Ale už jste nedoplnil, jaké oni mají vstupy a dotační politiku. Podle vás je zemědělství transformováno a loni vyšlo s mírným ziskem. To je ale opět zavádějící údaj. Nebudu rozvádět, jak transformace probíhala, jak se vyvíjely zisky v posledních pěti letech. A to nechci vidět letošní uzavěrku.

K nedávné návštěvě komisaře EU F. Fischlera. Delegation se u nás provádějí jako dříve - ukáže se to nejlepší. To je ale špatně, je potřeba namátkou pana Fischlera "protáhnout" našimi zemědělskými podniky a hlavně ukázat mu naše účetní uzavěrky. Po jejich přečtení by "pelášil" do Bruselu zvěstovat novinu, že se nás už nemusejí bát a jak lacinou nás spolknou. Je sice pravda, že máme postaveny nové budovy, máme nové stroje. Ale komu vlastně patří? Všechno máme půjčeno, zadlužili jsme se. Kde je ale náš podnikatelský záměr, když přijde takový rok jako letos! Zemědělským družstvům, s.r.o. banka zabaví stroje a budovy a nám, soukromým zemědělcům střechu nad hlavou.

Připočteme několikrát zdražení pohonných hmot. Čili úvěry nebude z čeho splácet.

Jak dlouho to ještě vydržíme a budeme mlčet? Každý dnes chce přidat, volají učitelé, zdravotníci, pracovníci Českých drah, důchodci, starostové měst a další. Jen my jsme spokojeni. Pamatujte si, kdo se chová jako ovce, toho vlci sežerou. Na obilnářském fóru letos v létě pan Šůva (*předseda Agrodružstva Košetice a předseda Svazu pěstitelů a zpracovatelů brambor SOLANA - pozn. red.*) mluvil o tom, jak všude ve světě zemědělci, je-li jim křivdno, křičí. "Holt nám není ještě tak zle," prohlásil. Pane Šůvo, je to tady. Jestli konečně vláda nezmění názor, nás to položí. Je nás 200 tisíc a staráme se o více než polovinu rozlohy naší země. A nejde jen o výrobu potravin, ale i o ráz kraje.

Je mi líto, že nepřišel premiér. Pane ministře, je na vás, abyste konečně začal ve vládě prosazovat rozumnou zemědělskou politiku. Víím, že to dokážete, neboť jste v poslední době prokázal veliké schopnosti v rámci koalice při prosazování politických cílů vaší strany. Zemědělství vám ale v těchto cílech stále uniká. Pakliže se nic nezmění a bude to takto pokračovat dále, nezbyde nic jiného, než přestat vyrábět.

Často si říkám, jsme snad nenormální a padlí na hlavu. Každý rozumný podnikatel, když se mu přestane jeho podnik vyplácet, skončí. Jen my stále vyrábíme. Musíme nastolit silný útlum výroby, tím vznikne nedostatek potravin z domácí produkce a uvidíme, za kolik nám je EU dodá. V letošním roce jsem dostal nabídky od dovozních organizací na sadbu brambor. Přestože je u nás brambor nadbytek, západní přátelé nám jejich sadbu nabízejí za 1400 až 1800 Kč za metrál. Co až u nás nebude, o kolik se tato cena ještě zvýší? Potom snad zemědělec "stoupne trochu v ceně" a bude s námi zacházeno jako s normálními lidmi, ne jako s někým méněcenným, opomíjeným na okraji společnosti, ale zodpovědným za to, aby měl každý plnou mísu a hlavně lacinou. Agrární komora by měla vůči vládě vystupovat tvrdě a my všichni bychom ji v tom měli plně podpořit.

**Ing. Václav Blažek, předseda ZD Rosice na Chrudimsku:**

# ČÍSLA JSOU DŮKAZEM HLUBOKÉ KRIZE ZEMĚDĚLSTVÍ

**Ing.  
výboru**

**Předbě**



## Fond výzkumu stojí na začátku svého působení

Představenstvo Agrární komory ČR v červnu letošního roku schválilo založení Fondu výzkumu. Jeho posláním je sdružovat a využívat finanční prostředky na podporu výzkumných projektů v oblasti aplikovaného výzkumu s dopadem do zemědělství, lesnictví a zpracovatelského průmyslu a zároveň přitom kvalifikovaně zastupovat uživatelskou sféru na trhu výzkumných prací. V návaznosti na to byl vypracován a schválen statut fondu a jmenována jeho výkonná složka, tj. rada fondu, která má devět členů a jsou v ní zastoupeni jak pracovníci AK ČR, tak pracovníci výzkumných a uživatelských organizací.

Zdrojem prostředků fondu jsou dotace, dary a jiné příjmy. Příspěvatelem může být jakákoli právnická nebo fyzická osoba. Příspěvky jsou neadresné, ale příspěvatel si může klást podmínky pro využití vkládaných prostředků ve smyslu řešeního problému, ovšem bez určení konkrétního řešitelského subjektu. O využití prostředků fondu rozhoduje pouze jeho rada.

Nastartování činnosti fondu vyšlo vstříc i Ministerstvo zemědělství a přislíbilo jeho podporu pro rok 1997 ve výši jednoho miliónu korun.

Vlastní činnost Fondu výzkumu, kromě nezbytných organizačně administrativních kroků, byla zahájena vyhlášením veřejné doplňkové soutěže pro vybraný okruh témat z výzkumných programů MZe pro příští rok. Do výběru byla zařazena témata:

a) optimalizace hospodaření s živinami a vodou v agrosystémech splňujících podmínky trvalé udržitelnosti a norem EU a expertní systémy výživy rostlin,

b) způsoby chovu skotu a ovcí v marginálních oblastech jako metoda údržby a ekologizace hospodaření v krajině,

c) nepotravinářské využití zemědělské půdy,

d) omezování negativních vlivů zemědělské techniky a technologií na pracovní prostředí a na životní prostředí.

Na základě toho bylo radě fondu podáno cel-

kem 22 žádostí o podporu, z nichž však šest nevyhovělo formálním požadavkům a bylo tak z dalšího řízení vyloučeno. Navazující posouzení projektů sledovalo jejich obsahovou stránku, zejména respektování podmínky řešení některého ze stanovených témat a konkrétního výstupu pro podnikovou praxi. Výsledný přehled pak ukázal, že všem zadaným podmínkám vyhovělo pouze sedm projektů a těm byl vydán příslib finanční podpory. Její skutečné vyplacení je však vázáno podmínkou, že daný projekt získá řešitelské pověření MZe a s ním stanovený podíl (zpravidla 80 %) finančního krytí předpokládaných nákladů z prostředků státního rozpočtu. V případě, že projekt toto pověření nezíská, nemá subjekt, který ho vypracoval, pokryt základní objem potřebných prostředků na řešení a projekt nebude realizován. Čerpání doplňkového zdroje tak ztrácí smysl a vydaný příslib pozbývá platnost.

Vedle přímé podpory výzkumných projektů je dalším důležitým úkolem fondu získávat a sdružovat prostředky z nerozpočtových zdrojů. V současné době se rozvíjejí práce na jeho systémovém řešení. Snahou bude zapojit do účasti na financování podnikatelského výzkumu co nejširší okruh zainteresovaných subjektů, zejména prvovýrobců, zpracovatelů, obchodu, bank, pojišťoven apod. Předpokládáme zároveň, že tato bezprostřední vazba přinese pozitivní efekt i do oblasti koncipování výzkumných programů a zadávání konkrétních výzkumných témat, kde jejich aktivní účast dosud chybí.

Fond výzkumu AK ČR stojí na začátku svého působení a i když zatím nedisponuje žádnou velkou částkou, je to nástroj, kterým může zemědělská veřejnost působit přímo i nepřímo na podnikatelsky orientovaný zemědělský výzkum a ovlivňovat ho jak z hlediska programové skladby, tak z hlediska kvality jeho výstupů. A bude záležet jen na zemědělské veřejnosti, jak rychle se s ním naučí zacházet a jak silný nástroj z něj ve vlastním zájmu učiní.

**Ing. Vojtěch Vávra, úřad AK ČR**

## Současná struktura mlékárenského průmyslu v České republice **PO RADIKÁLNÍ ATOMIZACI SE MNOHÉ PODNIKY OPĚT SDRUŽUJÍ**

**Mlékárenský průmysl České republiky byl v době centrálně plánované ekonomiky řízen generálním ředitelstvím, kterému podléhalo sedm národních krajských podniků. Do roku 1989 se nákupem a zpracováním mléka zabývalo v rámci ČR 113 mlékáren.**

Na počátku transformace naší ekonomiky došlo k atomizaci mlékárenského průmyslu a bez zřetele na jakékoliv vzájemné ekonomické vazby vzniklo 90 samostatných podniků. Tím největším, který se udržel v jihočeském regionu jako jeden celek v nezměněném rozsahu, jsou Jihočeské mlékárny, a.s., České Budějovice. Do některých větších podniků vstoupil zahraniční kapitál a řada dalších podniků se opět soustřeďuje do nově vznikajících společností.

### Mlékárny s majoritním podílem zahraničního kapitálu

Francouzská společnost Bon-grain vstoupila do mlékárenského podniku Pribina, s.r.o., Přebyslav a do a.s. Povltavské mlékárny Sedlčany. Z Francie je i známá společnost Danone a

snad ani není třeba připomínat její působení v naší republice - stejný název nese mlékárna v Benešově u Prahy. Majitelem Průmyslu mléčné výživy v Zábřehu na Moravě se stal americký potravinářský koncern Heinz. Holandské Nutricii patří mlékárna v Opočně, s rakouskou firmou NÖM kooperuje Bohušovická mlékárna, a.s.

Přístup zahraničního kapitálu není vyloučen ani v dalších menších mlékárnách, které jsou vedeny jako české firmy, či v mlékárnách, které Fond národního majetku dosud neprodal, nebo v nich významný podíl akcií vlastní různé fondy.

### Nově vzniklé společnosti

#### ● Českomoravské mlékárny, akciová společnost:

PROM, s.r.o., Klatovy (mlékárny Dvorec u Nepomuku, Velký

Valtínov, Teplice, Hodonín), Inter-milk, s.r.o., Karlovarská mlékárna, NET Kralovice, s.r.o. V.O.D.P., s.r.o., Plzeň, Mlékárna Horšovský Týn, NET Bystřice pod Hostýnem, s.r.o.

#### ● První mlékárenská, s.r.o.:

Mlékárna Hlinsko, s.r.o., Hlinsko v Čechách, Zamilk, s.r.o., Choceň, Jihlavské mlékárny, s.r.o., Mlékárna Olešnice, Rolnické mlékařské družstvo, Olešnice na Moravě, LITAGRO, s.r.o., Litomyšl, Globalmilk, s.r.o. Plzeň (také Poděbrady a Stříbro), Inter-Lacto, s.r.o., Praha.

#### ● Skupina Kovopetrol:

Pragolaktos, a.s., Praha, Trojská mlékárna, s.r.o., Praha, Kolínská mlékárna, a.s. Mlékárna Klatovy, a.s., Mlékárna Mariánské lázně, a.s., Mlékárna Hradec Králové, a.s.

Tyto společnosti mají celostátní působnost, jsou v nich zapojeny také obchodní společnosti, nebo uplatňují úzké smluvní dohody, jako v případě Kovopetrolu. Lze říci, že tyto společnosti nejsou doposud zkonsolidovány a jejich členové mají plnou subjektivitu.

Ostatní mlékárenské podniky jsou buď v soukromém majetku, ve vlastnictví zemědělských organizací, nebo jde o akciové společnosti a společnosti s ručením omezeným.

V majetkové držbě bude bezpochyby docházet ke změnám. Zejména kupónově privatizované podniky s podíly akcií v fondů či bank s největší pravděpodobností v budoucnu změní majitele.

**MVDr. Jaromír Lukáš**  
předseda Českomoravského svazu mlékárenského

## Bonifikace návratných finančních výpomocí zvýšena na 50 procent

(ČTK) - O zvýšení bonifikace z dosavadních dvaceti na padesát procent u příjemců návratných půjček poskytnutých Ministerstvem zemědělství, popřípadě jeho územními odbory, rozhodl ministr financí Ivan Kočárník. Stalo se tak z podnětů zemědělců a po projednání zvýšení s ministrem zemědělství Josefem Luxem. Dne 10. prosince to oznámila tisková mluvčí MF Ludmila Nutilová.

Připomněla, že opatření se bude týkat pouze podnikatelů v zemědělské prvovýrobě, kteří pravidelně plní splátkové kalendáře. Pokud příjemce návratné výpomoci splatil již více než padesát procent půjčky, bude mu příslušná část vrácena. Konkrétní postup bude vydán počátkem příštího roku, a to ve spolupráci se zainteresovanými ministerstvy.

## SKLADIŠTNÍ STVRZENKY - NÁSTROJ OBCHODOVÁNÍ S KO

**Seminář na toto téma uspořádal v listopadu v Praze Výzkumný ústav zemědělské ekonomiky a k přednesení příspěvků zajistí dobrovolníci VOCA z USA. Ti informovali o systému skladištních stvrzenek a také o podpoře a pomoci Spojených států a**

Semináře se zúčastnili zástupci MZe, VÚZE, AK ČR, ZZN, bankovní sféry a jiných organizací. Jak sdělil ředitel VÚZE ing. Josef Kraus, jejich výzkumný ústav se touto problematikou bude zabývat. Připraví vydání sborníku, bude podávat informace v tisku a je připraven zpracovat projekt zavedení a uplatnění skladištních stvrzenek u nás.

**Z vystoupení přednášejících jsme zaznamenali:**

**Zástupce Světové banky ing. M. Herman úvodem položil otázku: "Proč se obilovinami zabývat, jaký mají význam?"**

vhodné ekonomické prostředí, zajistit liberalizaci trhu a užívání tržně konformních nástrojů v praxi, v neposlední řadě dosáhnout vyšší produktivity práce.

Upozornil rovněž na atmosféru, která letos v obchodě s obilovinami v ČR nastala. Panuje nedůvěra prvovýrobců vůči skladovatelům a obchodníkům, jejím projevem je nevyužívání vybudovaných skladovacích kapacit na zrno v podnicích ZZN a skladování obilí na farmě. Expert Světové banky doporučil, aby si stát ponechal pouze roli rozhodčího a hru na trhu s obilovinami přenechal profesionálům, kteří jsou na této činnosti záručí svůj existenci.

se na stvrzence zavazuje, že při skladování zachová, popřípadě zlepší jakost zboží a držitel stvrzenky vyúčtuje náklady na skladování, poplatek do pojistného (záručního) fondu a přiměřenou ziskovou přírážku.

Skladištní stvrzenka je cenný papír, jehož prostřednictvím je možné realizovat produkci později, za lepších cenových podmínek, než ihned při sklizni. Lze s ní jako s cenným papírem obchodovat, prodávat na komoditní burze, používat jako ručení, zastavovat bance pro možnost získání úrokově výhodnějšího provozního úvěru, eventuálně rea-

a systémem nění (pojistné

**Další část o světové c průběhu po jných okoln oblastech M Austrálie, Ar znamný výv rem obchod**

Trh s obilín ristický svou f ticky možné t v cyklech a p konitě, že sv



Partneři Agrární komory ČR

